VIVENDO NO ESPÍRITO DE FRANCISCO E CLARA

A JORNADA TRANSFORMATIVA DOS ASSOCIADOS DAS IRMÃS FRANCISCANAS DE ALLEGANY

(Aprovado - 24 de junho de 2024)

AGRADECIMENTOS

É com sincero apreço que nós, Irmã Colleen Brady, OSF, e Linda Dees, Codiretoras Associadas, desejamos expressar a nossa mais profunda gratidão pela dedicação incansável e generosa partilha de tempo e talentos dos membros da Equipe TAU (*Associados Transformacionais Unidos*): Irmã JoStreva, OSF, Liaison da Liderança Congregacional, Irmã Rosimeire Dias Nolêto, OSF, Coordenadora Associada Regional Brasileira, Irmã PatriciaReid, OSF (Intérprete) eAssociados: Mary Laubenthal (NY), Robin Roche (NJ), Rita Canfield (NC), Ellen Nash (NC), Marcia Gill (Miami, FL), Paula Lyn (Tampa Bay, FL), Cheryl Ann Maggio (Tampa Bay, FL), Margaret Jarrett (Jamaica); e todos aqueles que foram fundamentais e dedicaram seus esforços, bem como todos aqueles que vieram antes deles, ao trazer à tona, em espírito de oração, este Guia recém-revisado e atualizado.

Com corações gratos e orações de bênçãos, ele é amorosamente compartilhado com todos aqueles atraídos pela Missão, Visão e Carisma das Irmãs Franciscanas de Allegany(IFA) e ansiosos para abraçar a *"Jornada Transformadora do Modo de Vida do Associado*".

ÍNDICE

Seção 1 – A Jornada do Associado Começa

- Acolhimento e Visão Geral da Jornada do Associado p. 8
- Introdução e Chamado à Vida do Associado p. 9
- O Modo de Vida Transformativodo Associado com as Irmãs Franciscanas de Allegany p. 10
- A Missão, Visão & Valores Fundamentais do Associado das IFA p. 11
- Plano de Ação do Associado p. 12
- Processo para se tornar um Associado das IFA p. 14
- Formas de Estar em Relacionamento como um Associado p. 15
- Cerimônia de Compromisso do Associado - EXEMPLO p. 17

Seção 2 – Políticas e Formas

- Política de Comunicação (Prazos de envio de material para o E-Boletim da Allegany) p. 23
- Ficha Informativa de um Associado Pretendente p. 24
- Formulário das IFA paraAutorização doUso de Fotos p. 26
- Compromisso do Associado p. 27
- Formulário de Atualização Anual de Coleta de Dados doAssociado p. 28
- Formulário de Doação dosArquivos dos Associados p. 30

Seção 3 – História das Irmãs Franciscanas de Allegany e dos Associados

- História das Irmãs Franciscanas de Allegany p. 31
- O Desenvolvimento do Movimento Leigo na Igreja Católica p. 36
- Evolução do Modo de Vida dos Associados das IFA p. 38

Seção 4 – O Modo de Vida Evangélico para as IFA: Propósito e Direção Congregacional

- Irmãs Franciscanas de Allegany (Carisma, Missão & Visão) p. 45
- Declarações e Iniciativas do Capítulo das IFA p. 46
- Ministérios Patrocinados das IFA p. 49

Seçao 5 – História Franciscana-Clariana, Crenças&Espiritualidade

- Cronologia de Francisco e Clara p. 52
- Uma Breve Biografia de Francisco de Assis p. 54
- Uma Breve Biografia de Clara de Assis p. 56
- Sta. Isabel da Hungria: Um Modelo para O Modo de Vida doAssociado p. 58
- Membros Leigos & Religiosos da FamíliaFranciscana p. 61
- Elementos da Espiritualidade Franciscana p. 62

Seção 6 – Processo da Equipe de Mentoria dos Associados das IFA

- Papeis da Equipe de Mentoria, Pessoa de Contato&Comunidade Local p. 66
- A Equipe de Mentoria: Programa de Tópicos Recomendado p. 67
- A Jornada Franciscana: Guia de Discernimento & Reflexão*(VerAddendum - p. 115)* p. 70

Seção 7 – Recursos Franciscanos: Orações, Tópicos & Símbolos

- Tópicos & Recursos Franciscanos p. 72
- Cruzes Franciscanas p. 73
- A Coroa Franciscana p. 75
- Orações Bem Conhecidas de São Francisco de Assis p. 76
- Oração Mensal com Tema da Paz em Prol da nossa Comunidade *(VerAddendum)* p. 79

Seção 8 – Guiapara os Líderes do Modo de Vida dos Associados

- Organização, Desenvolvimento & Comunicação p. 82
- Responsabilidades dos Ministros Locais de Associados (MLA) p. 84
- Papeis Sugeridos de Liderança Circular p. 87

Seção 9 – Fontes e Bibliografia Franciscana

- História das Irmãs Franciscanas de Allegany, NY p. 91
- Recursos para Cultivar a Espiritualidade e Vida de Oração Franciscanas p. 91
- Nossa Família Franciscana p. 94
- Justiça, Paz e Integridade da Criação p. 94

Seção 10 – Redes Sociais Franciscanas

- Organização, Sites &Mídias Sociais p. 98
- Periódicos e Séries p. 98
- Áudio Visual / DVD p. 98
- Recursos Disponíveis em Português p. 99

Addendum: Acrónimos Comuns p. 100

Materiais Suplementares p. 101

A Jornada do Associado Começa

“Eis que faço algo novo…OUÇA!”

Bem vindo à
Vivência no Espírito
de Francisco e Clara

A Jornada Transformativa dos Associados das
Irmãs Franciscanas deAllegany

As páginas a seguir são um guia abrangente para as pessoas guiadas pelo Espírito Santo a abraçar o Modo de Vida dos Associados, vivendo no espírito de Francisco e Clara, e refletindo o Carisma das Irmãs Franciscanas de Allegany.

Que este manual sirva como uma fonte de inspiração e recurso para nossa comunidade de Associados e Irmãs.

Figura 01: "Fixar o olhar, Considerar, Contemplar, Imitar: transformando o mundo com amor".

INTRODUÇÃO E CHAMADO AO MODO DE VIDA DE ASSOCIADO

Ao longo dos tempos, os leigos responderam ao chamado do Espírito Santo para uma espiritualidade mais profunda por meio de boas obras; alguns como membros da Terceira Ordem e outros por meio de institutos leigos ou sodalidades (N.T. orientadas para a missão e visão). A documentação sobre o conceito do Programa de Associados pode ser rastreada até o Vaticano II, que discutiu o papel dos leigos na Igreja e o reconhecimento de sua busca por "uma espiritualidade que tenha significado em suas vidas". Esse reconhecimento levou as comunidades religiosas a fazer parcerias com os leigos como uma forma de aprofundar e compartilhar a espiritualidade que evoluiu de e em torno do Carisma de seus fundadores específicos.

Desde 1996, as Irmãs e Associados têm a oportunidade de ler e/ou fazer networking com colegas de outras Congregações por meio da Conferência Norte-Americana de Associados e Religiosos (sigla em inglês - NACAR, que foi formalmente dissolvida em 2022) e da Federação Franciscana, por meio de materiais, conferências bienais, etc.

Que seja possível a cada um de nós realizar o seu próprio objetivo de união com Deus e a construção do seu Reino enquanto caminhamos com Francisco, Clara e as Irmãs Franciscanas de Allegany.

“Alegrem-se porque o Espírito está vivo e presente entre nós hoje e fazendo algo novo nas comunidades religiosas. O Programa de Associados é um sinal de vida e esperança. Irmãs e Associados estão se unindo para tornar o Evangelho presente em nosso mundo hoje. As pessoas se sentem chamadas a compartilhar seus dons e talentos e as Comunidades Religiosas estão abrindo suas portas para compartilhar seu Carisma. Alegrem-se!
O Espírito está fazendo algo novo!”
(Trecho de uma apresentação da Irmã Helen Lodge, OSF)

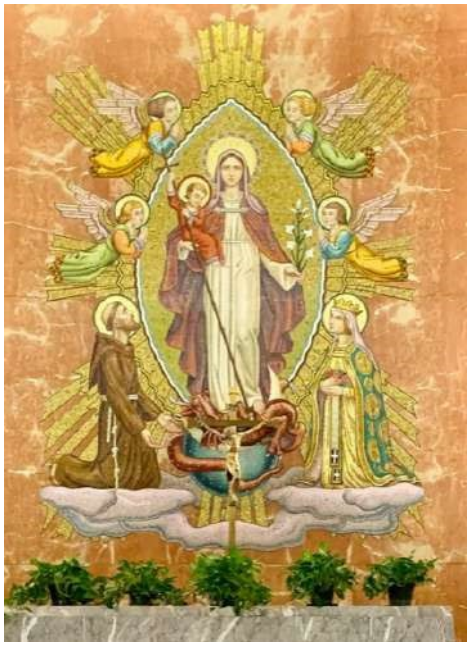

O MODO DE VIDA TRANSFORMATIVO DOASSOCIADO COM AS IRMÃS FRANCISCANAS DE ALLEGANY

Em resposta ao movimento leigo na Igreja, as Irmãs Franciscanas de Allegany, (comumente conhecidas como “AlleganyFranciscans”) estão oficialmente envolvidas com o movimento de Associados desde 1987. A visão da Congregação para o Modo de Vida do Associado é fornecer uma oportunidade para aqueles que são chamados à santidade pessoal no espírito Franciscano-Clariano. Eles vivenciam a jornada juntos com a Congregação Franciscana de Allegany enquanto se esforçam para viver a mensagem e o modo de vida do Evangelho.

Aqueles que escolhem se “associar” às Irmãs Franciscanas de Allegany o fazem abraçando o Carisma Franciscano-Clariano, bemcomoa Missão e os Valores Essenciais da Congregação. Eles estão comprometidos em se tornarem seguidores de Francisco e Clara, mantendo seu estado de vida escolhido.

Os Associados se reúnem regularmente para oração e compartilhamento de fé na forma de reuniões presenciais, por Zoom e/ou de forma híbrida com as Irmãs e/ou umas com as outras. Isso as capacita a serem fiéis à Missão das Irmãs Franciscanas de Allegany “para estar em casa com todos e testemunhar

o modo de vida do Evangelho" em sua vida pessoal e profissional. Os Associados são encorajados a compartilhar seus dons e talentos individuais,atendendo àqueles dentro de suas comunidades locais.

Todos são bem-vindos a ser um Associado. Basta ter o desejo por uma vida espiritual mais profunda e um compromisso de viver a mensagem do Evangelho.

Os associados não estão vinculados a uma Regra ou a uma forma específica de oração diária, nem fazem votos. Anualmente, os Associados fazem um compromisso formal com o Modo de Vida de Associado dasIFA. Eles se dedicam à conversão interior e à transformação ao longo da vida.

Assim como Francisco e Clara, os Associados respondem às realidades que enfrentam no mundo de hoje, vivendo e servindo em relacionamento entre si, como nossos irmãos e irmãs e com toda a criação.

Ao tornar-se um Associado das Irmãs Franciscanas de Allegany, a pessoa está em um relacionamento colaborativo com e por meio da Congregação das Irmãs,e abertos areceber e nutrir o dom do seu Carisma para o bem do mundo.

O Carisma das Irmãs Franciscanas de Allegany é o presente que o Espírito Santo deu a elas, para que por meio dele, colaborem em tornar o mundo um lugar melhor. Elas são responsáveis por "segurar" o Carisma e compartilhá-lo com outros por meio da sua missão e ministérios.

A vocação do Associado dasIFA é um chamado à Missão, Carisma, oração, comunidade, ministério e uma conexão e relacionamento colaborativo com as Irmãs Franciscanas de Allegany. Associados e Irmãs caminham juntos, apoiando-se mutuamente na fé, ministério e oração. Os Associados são encorajados a compartilhar seus dons e talentos individuais com as comunidades locais porque, tanto os Associados quanto as Irmãs, são chamados a ministrar na Igreja e na sociedade em geral.

DECLARAÇÃO DE MISSÃO DO ASSOCIADO

Nós, os Associados das Irmãs Franciscanas de Allegany, nos esforçamos para viver os Valores do Evangelho. Enraizados no AMOR de Deus, respondemos às diversas necessidades do mundo, construindo relacionamentos que dão testemunho do Carisma Franciscano-Clariano.

DECLARAÇÃO DE VISÃO DO ASSOCIADO

Abraçando o poder transformador do AMOR de Deus, nós:

- Aprofundamos a espiritualidade Franciscana-Clariana
- Engajamo-nos em ações de justiça social
- Promovemos a sustentabilidade em nosso mundo

VALORES FUNDAMENTAIS: As Irmãs Franciscanas de Allegany e Associados

se esforçam para viver os valores do Evangelho e refletir a espiritualidade de São Francisco e Santa Clara de Assis, louvando a Deus. Para a bondade de todas as pessoas, nós …

Reverenciamos e honramos a sacralidade e a dignidade de cada pessoa.

Comprometemo-nos com os pobres apoiando e servindo os empobrecidos da sociedade, especialmente os mais vulneráveis.

Buscamos a Justiça promovendo relacionamentos corretos que promovam o bem comum, incluindo a sustentabilidade da Terra.

Praticamos a gestão honrando nossa herança e nos responsabilizando pelos recursos humanos, financeiros e naturais confiados aos nossos cuidados.

Agimos com integridade sendo fiéis a quem dizemos ser.

Procuramos proporcionar um meio ambiente seguro para todos adotando uma cultura que previna danos e promova a cura.

PLANO DE AÇÃO DOS ASSOCIADOS

Este Plano de Ação fornece orientação para os Associados implementarem os objetivos das Declarações de Missão e Visão dos Associados, bem como apoiar as Iniciativas do Capítulo das Irmãs Franciscanas de Allegany:

Iniciativas do Capítulo 2021: Ecologia Integral, Interculturalidade/Diversidade e promoção do Bem Comum.

A. Esforçar-se para aprofundar ativamente a espiritualidade franciscana-clariana, pessoal e comunitariamente:

1. Participando da oração, da partilha da fé e do debate sobre a espiritualidade, os valores e a vida franciscana-clariana.

2. Lendolivros, artigos e periódicos franciscanos da Bibliografia dos Associados e outras fontes

3. Participando anualmente de Dias de Reflexão, retiros ou outras oportunidades de se retirar das atividades da vida diária para comungar com Deus.

B. Apoiar e implementar as iniciativas de Justiça Social das Irmãs Franciscanas de Allegany:

1. Participando e compartilhandoda conscientização educacional por meio de notícias e mídias sociais, bem como apresentações e discussões

2. Promovendo e defendendo a justiça social:

   a. Identificando e servindo os pobres e marginalizados em nossas comunidades e missões

   b. Adotando princípios e atitudes de não-violência, paz e reconciliação para eliminar o preconceito e a discriminação em nossas vidas por meio da oração, educação e promoção de declarações Congregacionais sobre questões vitais.

   c. Envolvendo ativamente em redes para mudança social

C. Promover a sustentabilidade em nosso mundo, promovendo os princípios da Ecologia Integral:

1. Educando a nós mesmos e aos outros sobre o significado da Ecologia Integral, ou seja, a interconexão de questões ambientais, ecológicas, econômicas, sociais, culturais, éticas e políticas, pois afetam a saúde do nosso planeta e de toda a humanidade

2. Respeitando e nutrindo o cosmos, por meio de práticas de sustentabilidade em nossas vidas pessoais

3. Colaborando com outros grupos para envolvimento em ações que promovam a sustentabilidade e a sacralidade de toda a vida em nosso mundo

D. Convidar a uma maior diversidade entre os membros:

1. Interagindo com e aprendendo sobre grupos étnicos locais, participando de uma variedade de atividades, celebrações, etc.

2. Voluntariando-se em projetos com outras organizações de serviço para maior testemunho e visibilidade

E. Promover liderança circular e compartilhada dentro do Modo de Vida dos Associados:

1. Incentivando e capacitando os Associados para planejar, preparar e facilitar reuniões comunitárias locais

2. Em colaboração com os Codiretores Associados e o Ministro Local dosAssociados (MLA), identificar e preparar os Associados para assumir responsabilidades de liderança:

   • dentro das comunidades locais
   • em comitês associados às Irmãs Franciscanas de Allegany
   • outras organizações relacionadas (por exemplo, Federação Franciscana, Diretores Associados Intercongregacionais (DAI), etc.

Figura 02: "Bençãos".

PROCESSO PARA SE TORNAR UM ASSOCIADO DAS IRMÃS FRANCISCANAS DE ALLEGANY

As Irmãs e/ou Associados são encorajados a convidar pessoas que refletem o Carisma Franciscano de Allegany para "vir e ver" e incentivá-los a participar das reuniões mensais dos Associados. Ou podem fazer contato inicial pelo site em (www.alleganyfranciscans.org) e podem ser direcionados a contatar/comunicar-se com uma das comunidades locais dos Associados, pessoalou virtualmente. Após várias reuniões, o Interessado em saber mais, será convidado a preencher a Ficha de Dados do Associado Prospectivo, encontrada na Jornada Transformativa dos Associados das Irmãs Franciscanas de Allegany. O Ministro Local dos Associados (MLA) daquela comunidade passará a ficha de dados aos Codiretores. Assim o Interessado começará a receber comunicações daquela comunidade local.

Em seguida, o MLA convidará o Interessado a entrar no processo de mentoria. Cada Interessado terá uma pessoa do contato local, indicada pelo MLA, que os apresentará à Equipe de Mentoria e os apoiará em sua jornada.

A Equipe de Mentoria, composta por três Associados selecionados pelos Codiretores, se reunirá com os Interessados e juntos implementarão um curso de estudo apropriado para o processo de mentoria. Após um período de orientação, reflexão orante e discernimento mútuo, a Equipe de Mentoria fará uma recomendação ao MLA, quanto à prontidão dos Interessados para o comprometimento. O MLA, em colaboração com os Codiretores, reconhecendo a solicitação dosInteressados poderá convidá-los a se comprometerem com o Modo de Vida do Associado.

A comunidade local, juntamente com o Interessado, planejará uma celebração com orações, para o primeiro compromisso. Isso pode ocorrer durante uma reunião, uma liturgia ou durante a cerimônia de renovaçãodo compromisso das comunidades locais, sendo que o(s) novo(s) membro(s) farão seu compromisso em primeiro lugar. Esse compromisso será renovado anualmente com os outros membros da comunidade, enquanto o Associado e a Congregação desejarem continuar o compromisso. Nessa cerimônia (veja o ritual de exemplo na página 17), todos os membros preencherão o formulário “Pacto de Associação”, que será enviado aos Codiretores.

Uma carta formal de boas-vindas será enviada ao novo Associado pelos Codiretores e/ou um representante da Liderança Congregacional.

Figura 03: “Fixar o olhar, Considerar, Contemplar, Imitar”.

FORMAS DE ESTAR EM RELACIONAMENTO COMO ASSOCIADO:

Associado Ativo Comprometido – Participa integralmente de reuniões comunitárias locais, atividades de serviço comunitário e reuniões congregacionais maiores (para mais detalhes veja o Pacto de Associação).

Associado Comprometido Estendido – Aqueles que não podem participar ativamente devido à distância geográfica, incapacidade ou outras circunstâncias, mas desejam manter uma conexão com o Carisma e a Missão das Irmãs Franciscanas de Allegany e a Comunidade Local de Associados.

Todos os Associados Comprometidos continuarão a receber informações Congregacionais e dos Associados se o desejarem e o contato pessoal com a comunidade local for encorajado. Eles devem sempre ser convidados para reuniões Congregacionais e de Associados.

MORTE DE UM ASSOCIADO

A notícia da morte de um Associado é comunicada aos Codiretores pela MLA. Uma foto do Associado e sua data de falecimento serão compartilhadas com os Codiretores e os detalhes serão adicionados à Necrologia arquivada. Essas informações também serão compartilhadas pelos Codiretores com a Equipe de Comunicação Congregacional. A Congregação enviará pedidos de oração. Um cartão de missa será enviado à família em nome das Irmãs e da Comunidade de Associados, pelas Codiretoras. Quando possível, a MLA fará um contato pessoal com a família do Associado para expressar condolências e oferecer apoio em oração aos familiares.

DESASSOCIAÇÃO DO PROGRAMA DE ASSOCIADOS

Às vezes, pode surgir uma situação em que um Associado peça o seu desligamento com a Congregação ou os Codiretores podem pedir que a pessoa deixe a Comunidade Associada.

A dissociação pode acontecer por um dos seguintes motivos:

- • Um Associado não se sente mais chamado a caminhar com as Irmãs eAssociados em um relacionamento formal.
- • Quando um Associado não comparece mais às reuniões mensais e não consegue se comunicar com o grupo. O MLA tentará esclarecer o relacionamento, mas se não houver resposta, o MLA consultará os Codiretores para discernir os próximos passos.
- • Quando por parte do Associado, há um comportamento que causa grave escândalo ou é inconsistente com o Modo de Vida Franciscano.

O Associado tem a liberdade de enviar uma solicitação por escrito aos Codiretores para reintegração, caso se sinta chamado a fazê-lo e o(s) problema(s) que causaram sua dissociação tenha(m) sido revisado(s) e resolvido(s).

Cerimônia de Compromisso de Associados

Canção de abertura: ♫ *Cântico do Irmão Sol*(*Canticleof Brother Sun*) ♫
por Marty Haugen

REFRÃO: Os céus estão contando a glória de Deus
E toda a criação grita de alegria!
Venha dançar na floresta, venha brincar no campo, E
cante, cante para a glória do Senhor!

Louvado seja o sol, o portador do dia,
Ele carrega a luz do Senhor em seus raios,
A lua e as estrelas que iluminam o caminho,
Até o seu trono!

Louvado seja o vento que sopra através das árvores,
As poderosas tempestades do mar, a brisa mais suave;
Elas sopram onde querem,
Elas sopram onde querem, para agradar ao Senhor!

Louvado seja a chuva que rega nossos campos,
E abençoa nossas colheitas para que toda a terra produza,
Da morte para a vida seu mistério revelado
Brota em alegria!

Louvado seja a terra, que faz a vida crescer,
As criaturas que você fez para deixar sua vida transparecer;
As flores e árvores que nos ajudam a conhecer,
O coração do seu amor.

Oração Inicial: Acreditamos em um Deus de amor, um amor que transborda para nos dar vida e nos permite cooperar com a sua manutenção. Acreditamos que Deus nos deu a liberdade e a responsabilidade de ser tudo o que fomos criados para ser. Acreditamos que o Espírito Santo está presente hoje nos dando fé e esperança, chamando a todos nós para sermos testemunhas do amor e da presença de Deus. Acreditamos que, ao compartilhar o poder do Espírito Santo com outras pessoas podemos juntos, propagar o Evangelho. Amém.

Salmo 86

Desperte uma nova vida em mim, ó Senhor, enquanto anseio por fazer a tua vontade; dissipa a ignorância dos meus caminhos enquanto coloco minha confiança em Ti. Minha alma é elevada, enquanto me entrego em tuas mãos.

Ensine-me teus caminhos, Poderoso Conselheiro, para que eu possa andar na verdade; escreva meu nome em teu Coração. Oh, que eu possa irradiar tua Luz para sempre!

Grande é teu Amor constante para com aqueles que Te invocam; Tu és misericordioso e gracioso, um Deus que perdoa e abundante no amor constante e fidelidade.

Esteja presente para mim e receba minha oração; imbua-me de força e ajude-me a liberar cada medo. Derrame tua Luz em minha alma, para que tudo o que está oculto na escuridão possa vir à tona.

Pois Tu, ó Amado, és meu Redentor e meu Consolador.

Glória ao Pai, ao Filho e ao Espírito Santo, como era no princípio, agora e sempre. Amém.

Introdução do(s) Associado(s):

Reflexão (feita pelo MLA ou Codiretores dos Associados):São Francisco de Assis cresceu rico, na pequena cidade de Assis, mas depois de receber várias visões de Deus, onde em uma dessas Deus lhe disse para "consertar minha igreja, que está caindo em ruínas", ele fez um voto de pobreza e

procurou viver o Evangelho de forma radical. Ele é conhecido por seu amor pela natureza e pelos animais, seu forte compromisso com a pobreza física e espiritual e por receber em seu corpo, as marcas do corpo crucificado de Cristo. Ele e Santa Clara continuam a inspirar seus seguidores por meio de suas palavras e ações. Impelidos por sua visão, como seguidores de Cristo que são agraciados com o fogo do Espírito Santo, vamos abraçar o Modo de Vida do Evangelho como Associados das Irmãs Franciscanas de Allegany. Que nós, ao compartilhar o Carisma, também busquemos seguir o Evangelho e viver em um espírito de minoria, simplicidade, alegria e estar "em casa" com todas as pessoas. Fiéis à herança e aos valores fomentados por Madre Teresa O'Neil e nossas Irmãs, que possamos nós, como Associados, dar vida e significado às palavras que refletem a vida de São Francisco de Assis:

(Cada citação deve ser lida por um Associado que declara ou renova seu compromisso)

- ""Comece fazendo o necessário, depois o possível, e de repente você estará fazendo o impossível."

- "Se Deus pode trabalhar através de mim, Ele pode trabalhar através de qualquer um."

- "Pois é dando que recebemos."

- "Senhor, faça de mim um instrumento da sua paz. Onde houver ódio, que eu semeia o amor…"

- "Pregue o Evangelho em todos os momentos. Use palavras se necessário."

- "Os atos que você faz podem ser o único sermão que algumas pessoas ouvirão hoje."

- "Faça poucas coisas, mas faça-as amorosamente bem; alegrias simples são sagradas."

- "Lembre-se de que quando você deixar esta terra, não poderá levar consigo nada do querecebeu – apenas o que você deu."

- "Um único raio de sol é suficiente para afastar muitas sombras."

- "Eu fiz o que era meu para fazer, que Cristo lhe ensine o que é seu!"

Irmãs Franciscanas: Nós, as Irmãs Franciscanas de Allegany, acreditamos que a missão de Francisco e Clara era viver a vida do Evangelho no mundo. Como mulheres franciscanas da Igreja, temos este ideal apostólico: ser e testemunhar. Nós nos esforçamos para estar presentes junto ao povo de Deus, ser um sinal do amor e poder transformador de Cristo. Em nossa vida diária, buscamos testemunhar o Cristo pobre, humilde e crucificado.

Nós convidamos você a fazer/renovar seu compromisso diante de nós, como testemunhas. Nós, suas Irmãs, prometemos nos juntar a você diariamente em espírito e oração, compartilhando nosso Carisma por meio de nossas reuniões e relacionamentos. Prometemos nos esforçar para viver os valores de Jesus, Francisco e Clara em nossa vida diária.

Associado(s) das IFA: Agradecemos pelo convite para nos juntarmos a vocês nesse testemunho. Por meio do meu/nosso compromisso, eu/nós prometo/prometemos me/nos esforçar para viver os valores de Jesus, Francisco e Clara na minha/nossa vida/diária. Eu/nós busco/buscamos conhecer e viver o Carisma das Irmãs Franciscanas de Allegany. Eu/nós prometo/prometemos nos juntar a vocês diariamente em espírito e oração, participando de reuniões locais, compartilhando a oração e nossa vivência do Evangelho, estendendo a mão para servir, no espírito das Irmãs Franciscanas de Allegany.

TODOS: Que possamos trabalhar juntos para nos tornarmos pessoas centradas em Cristo, indo a Deus por meio de Jesus, seguindo os passos de Jesus, Francisco e Clara.

♫ Canção:*A Benção de São Francisco(The Blessingof Saint Francis)* ♫

Figura 04: "Que o Senhor te abençoe; que o Senhor te guarde; que Ele mostre sua face e compadeça de ti. O Senhor te abençoe; o Senhor te guarde; que Ele volte para ti o Seu semblante e te dê paz. O Senhor te abençoe".

Oração de Encerramento:*(Oração de Santo Antônio pedindo Ajuda do Espírito Santo)*

Ó Deus, envie Teu Espírito Santo sobre nós; guie todos os nossos pensamentos e ações para que nossas vidas sejam agradáveis a Ti. Esteja conosco em tempos de provação, fique perto de nós quando estivermos fracos de corpo e alma; dê-nos força, coragem e graça para fazer a Tua santa vontade em todas as coisas. Nunca nos deixe ser separados de Ti em pensamento, palavra e ação.

TODOS: Deus bom e gracioso, envolva-nos com força e amor constante, ajude-nos a permanecer fortes na fé. Que possamos render a Ti todo louvor, toda glória, toda ação de graças, toda honra e toda bênção. AMÉM

♫ ♪♪

Canção de Encerramento: ♫ *Eu tenho te amado* (*I HaveLovedYou)* ♫ por Michael Joncas

REFRÃO: Eu te amei com um amor eterno,
Eu te chamei e tu és meu,
Eu te amei com um amor eterno,
Eu te chamei e tu és meu.

Busque a face do Senhor e anseie por Ele; Ele lhe trará Sua luz e Sua paz.

Busque a face do Senhor e anseie por Ele; Ele lhe trará Sua alegria e Sua esperança.

Busque a face do Senhor e anseie por Ele; Ele lhe trará Seu cuidado e Seu amor.

OBS: Esta Cerimônia de ompromisso de Associados é estritamente uma AMOSTRA. Os associados são encorajados a usá-la somente como um MODELO, selecionando Música, Leituras e Orações consideradas apropriadas e/ou significativas para cada comunidade de Associados.

Políticas e Formulários

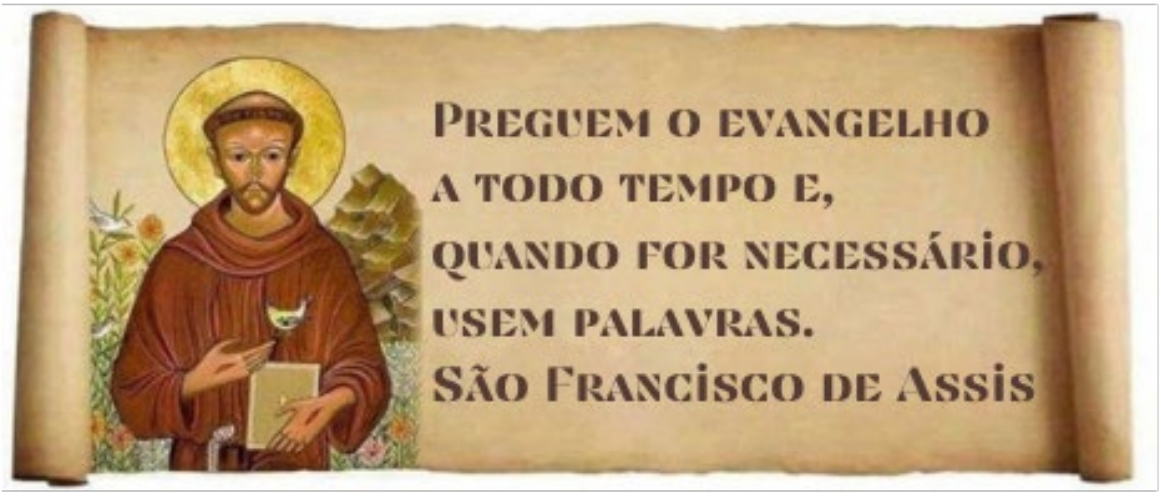

POLÍTICA DE COMUNICAÇÃO - ComunicandoInformações para Publicação por E-mail, Boletins Informativos e Mídias Sociais

Para garantir que todas as publicações estejam alinhadas e reflitam uma voz comum e positiva de unidade com a Congregação e sua Missão e Visão, é vital que todos ajam de acordo com o seguinte sistema que foi implementado pela Equipe TAU (***T****ransformational****A****ssociates* ***U****nified*– *Associados Transformacionais Unidos*):

- Por favor, adicione legendas de identificação, incluindo nomes, lugares, etc. a todas as fotos enviadas para publicação.
- Envie notas, fotos e artigos rascunhados aos Codiretores Associados nos Estados Unidos e ao Coordenador Regional Brasileiro dos Associados.
- Os Codiretores Associados e o Coordenador Regional Brasileiro dos Associados revisarão, aprovarão e encaminharão as submissões aos membros da Equipe de Comunicação Congregacional para

publicação oportuna. Apessoa de contatocom a Liderança Congregacional será consultada somente quando necessário.

Todos são encorajados a tirar fotos (o Formulário de Autorização por Escrito dasIFA assinado é obrigatório), registrar destaques e/ou escrever uma breve sinopse do trabalho em andamento e eventos nos quais você e sua comunidade local se envolvem e participam. As informações serão traduzidas e disseminadas para todas as Irmãs e Associados nos Estados Unidos, Jamaica, Brasil, Bolívia e Moçambique, utilizando uma variedade de plataformas, incluindo E-mail, BoletinsEletrônnicos, META Facebook, WhatsApp e o site das IFA.

Para garantir que as informações sejam mantidas atualizadas, esteja ciente dos prazos utilizados pela Equipe de Comunicação Congregacional para publicação de conteúdo:

Datas de Envio e Publicação do Boletim Eletrônico da Allegany:

Submissões para o Boletin Eletrônico recebidas na 1ª e 3ª sexta-feira do mês às 12:00 PM EST.
Lançamento para publicação do Boletim Eletrônico na 2ª e 4ª segunda-feira do mês às 2:00 PM EST.

FICHA INFORMATIVA DO ASSOCIADO PROSPECTIVO

Nome _____ **Data de Nascimento** _____

Endereço _____ **Masculino** _____ **Feminino**_____

_____

_____

Telefone/Celular _____ **E-Mail** _____

Contato de Emergência: Nome _____
Telefone_____

Forma preferida de comunicação: (Por telefone/SMS/Email/WhatsApp)
_____

O que você mais gostaria que soubéssemos sobre você e o que o atraiu para o Modo de Vida de Associado dasIFA?

_____

_____

_____

_____

_____

_____

Assinatura _____ **Data** _____

MLA _____ **Data**_____

Informações Familiares:

Nome doconjuge: _____

Nomes dos filhos: _____

_____

_____

Dons para partilhar (habilidades especiais, talentos, idiomas, experiência educacional, passatempos, treinamento, etc.)

_____

_____

_____

_____

Ministérios(em que está atual ou anteriormente engajado ou em que está interessado)

_____

_____

_____

Há mais alguma coisa que você gostaria de compartilhar sobre você?

_____

_____

_____

_____

Revisado 16-4-2024

Irmãs Franciscanas de Allegany, NY
A Casa Mãe de Santa Isabel

FORMULÁRIO DE AUTORIZAÇÃO DE USO DE FOTO

O Departamento de Comunicação das Irmãs Franciscanas de Allegany tem permissão para usar minha fotografia publicamente para promover asIFA. Entendo que as imagens podem ser usadas em publicações impressas, publicações on-line, apresentações, sites e mídias sociais. Também entendo que não receberei nenhuma taxa, royalty ou outro pagamento pelo uso da minha fotografia.

_____ SIM, dou meu consentimento.

_____ NÃO, não dou meu consentimento. t.

Assinatura_____

Nome _____

Data_____

COMPROMISSO DO ASSOCIADO

Eu, _____, esforçando-me para viver os valores do Evangelho no espírito de Francisco e Clara, comprometo-me como Associado, a viver em relacionamento com as Irmãs Franciscanas de Allegany e a seguir o Modo de Vida dos Associados por um ano, com renovação anual, que inclui:

- **Orando pelos Associados e Irmãs**
- **Vivendo as Declarações de Missão e de Visão dos Associados e a Missão e Carisma das Irmãs Franciscanas de Allegany**
- **Participando de oportunidades para aprofundar minha vida espiritual, ou seja, retiros, dias de reflexão, etc.**
- **Participando das Reuniões de Associados e celebrações Congregacionais das Irmãs Franciscanas de Allegany e encontros regionais**
- **Estarei, da melhor forma possível, envolvido em ministérios de extensão, unindo meu ministério e trabalho voluntário com o das Irmãs Franciscanas de Allegany e sempre que possível, me voluntariando para trabalhar em um Ministério/Missão das Irmãs Franciscanas de Allegany.**

Assinatura do Associado _____Data_____

Primeiro Compromisso: _____ Renovação _____

Ministro Local dos Associados _____

Co-Diretores dos Associados _____

Revisado 16-4-2024

ATUALIZAÇÃO ANUAL DA COLETA DE DADOS DO ASSOCIADO

Localização do Grupo Regional de Associados:
_____

Nome: _____ Data de nascimento:
(Mês/Dia) _____

Endereço:_____

_____

Celular: _____ Telefone fixo: _____

Email: _____

**** Forma Preferida de Comunicação: (Telefone/SMS/Email/WhatsApp) _____**

Situação Atual: _____ Associado Ativo _____ AssociadoEstendido _____ Interessado

Contato de Emergência:

Nome _____ Relacionamento _____

Telefone _____ Email _____

Estilo Preferido de Reunir: ____Pessoalmente ____ Zoom ____ Hybrido

Mudanças significativas na vida que você gostaria de compartilhar, como perda de um membro da família, mudança, problema de saúde, etc.:

_____

_____

Há outra coisa que você gostaria que soubéssemos sobre você ou seus ministérios? habilidades, dons, talentos, experiências educacionais, treinamento, etc.?

_____

_____

Há alguma dúvida ou sugestões,direcionadaaos Codiretores Associados que você gostaria de fazer e que possam nos beneficiar como Associados que buscam viver nossa Missão, Visão, Valores Fundamentais e Carisma dasIFA?

_____

_____

_____ _____

Assinatura **Data**

Revisado 16/4/2024

FORMULÁRIO DE DOAÇÃO PARA OS ARQUIVOS DOS ASSOCIADOS

Se uma pessoa ou grupo desejar doar itens representativos de sua comunidade para os Arquivos dos Associados, favor incluir o seguinte Formulário de Doação para os Arquivos dos Associados com o(s) item(s).

Arquivos Congregacionais das IFA
PO Box W, St. Bonaventure, NY, 14778
Coleção dos Associados
Ficha Informativa de Doação de Material

Nome do Doador:

_____

Comunidade de Associados a qual o Doador está ligado (Allegany, Brasil, Jamaica, Miami, NC, NJ, Tampa Bay, etc.):

_____ Forma Preferida de Contato do Doador (Email, endereço físico,telefone, etc.):

_____ Descrição do Material: (use o outro lado do papel quando necessário)

_____

_____ Data da Doação do Material:

_____

Assunto ou Eventoa qual o Material está relacionado: (use o outro lado do papel quando necessário)

_____

_____

Se este material não for aceitável para inclusão aos Arquivos, como você gostaria que ele fosse tratado? (Circule uma opção)Devolvido ao Doador Descartado / Reciclado

_____ _____

Assinatura Data

História das Irmãs FranciscanasdeAlleganye dos Associados

HISTÓRIA DAS IRMÃS FRANCISCANAS DE ALLEGANY

As Irmãs Franciscanas de Allegany remontam suas origens a 25 de abril de 1859, quando, na capela do St.BonaventureCollegeandSeminary, o Padre Pamfilo da Magliano, OFM, deu o hábito da Terceira Ordem de São Francisco a Mary Jane Todd e ela recebeu o nome de Irmã Mary Joseph. O Padre Pamfilo, Custódio Provincial dos Frades Menores da Custódia da Imaculada Conceição, veio com outros três frades para o oeste de Nova York em 1856 a convite do Bispo John Timon, C.M. da Diocese de Buffalo e do Sr. Nicholas Devereux, um leigo católico que doou terras e finanças para a comunidade franciscana. Os frades vieram para educar jovens no St. BonaventureCollege e continuar o trabalho pastoral na área. A pedido do Bispo Timon para "procurar Irmãs da Terceira Ordem" para fornecer educação às jovens da área, o Padre Pamfilo foi levado a formar uma nova Congregação de religiosas em Allegany, Nova York.

Após a recepção da Irmã Mary Joseph, Ellen Fallon foi recebida em 24 de junho de 1859 e recebeu o nome deIrmã Mary Bridget. Ambas as jovens foram Terciárias Franciscanas na Irlanda antes de virem para Filadélfia, PA. Vários meses depois, essas duas irmãs foram acompanhadas por Mary Anne O'Neil, uma garota de quinze anos de Nova Jersey que havia sido exortada pelo Padre Pamfilo a ser generosa com o Senhor, apesar de sua pouca idade. Mary Anne foi recebida em 8 de dezembro de 1859 e recebeu o nome de Irmã Mary Teresa.

As três mulheres formaram o núcleo da nova comunidade que logo começou a atrair outras jovens mulheres da área ao redor. Desde o início da Congregação, as Irmãs foram guiadas pelo Padre Pamfilo. Ele nomeou as líderes da nova comunidade e, em 1865, apresentou às Irmãs seus primeiros Estatutos, que foram adaptados dos Estatutos das Irmãs Franciscanas da Imaculada Conceição em Glasgow, Escócia. (O Padre Pamfilo conhecia as Irmãs de Glasgow desde seu tempo em Roma, e foi dessa Congregação que as Franciscanas de Allegany herdariam suas missões na Jamaica). No mesmo ano, as Irmãs realizaram seu primeiro Capítulo e elegeram a Irmã Mary Teresa O'Neil como sua Superiora Geral. Ela serviria nessa função por cinquenta e cinco de seus sessenta e seis anos na Congregação; era ela quem daria liderança e visão formativa à nova comunidade.

A nova comunidade cresceu à medida que as Irmãs buscavam atender às necessidades da Igreja em uma variedade de ministérios. O primeiro ministério das Irmãs foi a educação, onde ensinaram inúmeras crianças, de muitas raças e nacionalidades. Em 1861, a Academia de Sta. Isabel foi aberta em Allegany para a educação de jovens mulheres. A partir desse começo, as Irmãs se ramificaram para abrir escolas do Maine à Flórida, ao longo da costa leste dos Estados Unidos e tão a oeste quanto o estado do Texas. Seus alunos se lembram delas com carinho como professoras gentis e compassivas que inspiraram muitos jovens e oferecerem uma educação de qualidade a todos.

Em 1879, um apelo foi feito pelo Vigário Apostólico da Jamaica, Reverendíssimo Thomas Porter, SJ, ao Reverendíssimo Leo Da Saracena, OFM, Provincial dos Frades Menores da América do Norte para assumir e administrar um internato e escola diurna para meninas, a Academia da Imaculada Conceição, estabelecida em janeiro de 1858. Este assunto foi colocado diante da Reverenda Madre Teresa de Allegany, Nova York, embora a Congregação de Allegany estivesse apenas emergindo de seu estágio pioneiro. Seu zelo missionário motivou sua decisão, e três Irmãs foram enviadas para a Jamaica nas

Índias Ocidentais Britânicas. Ao fazer isso, as Irmãs Franciscanas de Allegany se tornaram a primeira Congregação de religiosas fundada nos Estados Unidos a enviar Irmãs para missões estrangeiras. Essas Irmãs eram educadoras e, junto com muitas outras, estabeleceram várias escolas por toda a ilha.

Na década de 1880, as Irmãs expandiram seu ministério para incluir a assistência médica. No ano de 1883, as Irmãs assumiram a administração do Hospital St. Elizabeth, em Boston.Em 1890 elas aceitaram o Hospital St. Elizabeth na cidade de Nova York e mais tarde, patrocinaram e administraram vários hospitais e clínicas em toda a Congregação. Elas também abriram um orfanato e vários lares para meninas e meninos trabalhadores nas décadas de 1880 e 1890. Além disso, elas serviram como enfermeiras, oferecendo assistência médica na Jamaica, Bolívia e Moçambique. Desde os primeiros dias, quando as Irmãs inicialmente cavalgavam para clínicas remotas na selva, até anos mais recentes, quando passaram a cuidar dos marginalizados, incluindo pacientes com AIDS, em meados da década de 1980, protegendo-os pelo tráfico de pessoas e abuso doméstico,as Irmãs Franciscanas de Allegany têm fornecido uma presença constante, calmante e curadora para os mais necessitados.

Missões foram abertas na Jamaica em 1879, no Brasil central em 1945, no estado de Goiás em 1946, na Bolívia; em 1965 e em Moçambique em 2022. Inicialmente, as Irmãs trabalharam na educação; mas depois abriram clínicas de saúde e serviram em paróquias. As Irmãs serviram aos pobres em todos os Estados Unidos. Em 1947, a Sociedade Missionária de Sta. Isabel foi estabelecida para prover a participação ativa dos leigos no apoio às missões nacionais e estrangeiras. As Irmãs Franciscanas de Allegany responderam alegremente e serviram a todos, onde quer que fossem chamadas.

A Congregação recebeu aprovação papal da sua Constituição e seu status como um Instituto Pontifício em 1913. Em 1934, uma nova Constituição, abrangendo a Regra Franciscana de 1927 foi aprovada. Um Capítulo Geral foi convocado em 1968 para iniciar um período de renovação espiritual em toda a Congregação e uma adaptação da Constituição às diretrizes do Concílio Vaticano II. Os ministérios foram expandidos para incluir trabalho pastoral em paróquias e hospitais, direção espiritual e trabalho de retiro, vários tipos de trabalho social e novos apostolados para os pobres em áreas de migrantes e no centro da cidade. As IrmãsFranciscanos de Allegany são tão profundamente comprometidas com sua espiritualidade quanto com as pessoas que servem. Elas estabeleceram casas de oração contemplativa. O Claustro (Cloister), uma dimensão contemplativa da Congregação, foi fundado em 1959 e desenvolvido como um Retiro ou "um lugar para se retirar e orar", em Allegany, NY em 1967 e anos depois a Casa de Betânia (BethanyHouse,na Jamaica) foi estabelecida. Hoje, as Irmãs lideram grupos de compartilhamento de fé em paróquias locais, iniciaram a ecumênica “Casa de Oração para Todas as Pessoas” em Gulph Mills, PA, e patrocinam o Centro Franciscano, uma casa de retiro em Tampa, FL, aberta a todos que buscam crescimento espiritual e um relacionamento mais profundo com Deus.

Os anos após o Concílio Vaticano II foram marcados por mudanças significativas na vida religiosa. Programas de renovação, oficinas, retiros e vários estudos afetaram positivamente a Congregação. No Capítulo Geral de 1976, as Irmãs atingiram um ponto crítico na vida da Congregação, e foi tomada a decisão de trabalhar tanto individual quanto corporativamente em direção à revitalização. Ao longo dos anos, as Irmãs alinharam seus ministérios a causas de justiça social. As Irmãs Franciscanas de Allegany serviram aos pobres e desabrigados no Abrigo (DwellingPlace) na cidade de Nova York e continuam a trabalhar ao lado dos frades franciscanos naPensão (St. Francis Inn) na Filadélfia, PA. Elas patrocinam

ministérios como a Sociedade Missionária de Sta. Isabel, a Fundação Renodin (The Renodin Foundation) e os Ministérios das Irmãs Franciscanas de Allegany(AlleganyFranciscanMinistries), que oferecem financiamento de subsídios para projetos de caridade local e globalmente. As Irmãs também patrocinam a Fazenda de Cânticos (CanticleFarm), uma horta comunitária orgânica que cuida do planeta e também das pessoas que vivem na vizinhança.

A Regra da Terceira Ordem Franciscana, revisada em 1982, e as Declarações do Capítulo Geral subsequentes continuaram a definir o rumo a seguir para a Congregação. Mudanças nas estruturas de governança foram desenvolvidas; estudos atuariais e de viabilidade foram realizados para avaliar o presente e o futuro da Congregação e o planejamento formal de longo prazo foi iniciado.

Durante o Capítulo de 1988, as Irmãs Franciscanas de Allegany estabeleceram oficialmente o Programa de Associados para se conectarem mais profundamente com leigos que desejam viver o Carisma Franciscano. Hoje, o Programa de Associados consiste em vários grupos nos Estados Unidos, Brasil e Jamaica, cada um dos quais se esforça para servir alegremente suas comunidades na tradição das Irmãs Franciscanas de Allegany.

O Capítulo Geral de 2004 pôs em movimento a revisão da Constituição e de outros documentos Congregacionais. Do Capítulo de 2004 ao Capítulo de 2008, a Congregação escreveu e revisou oito rascunhos da Constituição proposta que foi aceita por unanimidade pelo corpo do Capítulo. Posteriormente, foi enviada a Roma e recebeu aprovação papal final, da Congregação para Institutos de Vida Consagrada e Sociedades de Vida Apostólica em 11 de fevereiro de 2009. Ao longo dos anos seguintes, as Irmãs passaram um tempo estudando e internalizando este novo documento.

Em 2009, ficou claro que a Congregação precisava avaliar suas propriedades, à luz dos recursos atuais, tanto de pessoal, quanto financeiro. Foram tomadas decisões para vender e/ou reformar propriedades nos quatro países. Uma grande reconstrução foi realizada na Casa Mãe deSta. Isabel em Allegany, NY, e no Convento Mae Admirável no Brasil.

O Capítulo Geralde 2012 teve como tema "*Mulheres Corajosas: Encarnando o Cristo*", e este foi o ponto focal para todas as discussões e decisões. Havia um desejo de continuar e aprofundar o comprometimento com aquelas áreas de esforço que já haviam começado. Enquanto os preparativos para o Capítulo Geral de 2016 começaram, o tema que surgiu foi "*Não Estavam Nossos Corações Ardendo Dentro de Nós: Seja o Fogo!*" A vivência da Espiritualidade Franciscana forneceu umacobertura geral para outros tópicos do Capítulo, que incluíam Missão e Ministério, Formas Emergentes de Vida Franciscana, Nossa Irmã Mãe Terra e Liderança.

Durante o Capítulo, os participantes se tornaram cada vez mais conscientes da importância da influência de Clara em viver o Evangelho. A frase "*Carisma Franciscano-Clariano*" começou a ser usada para descrever uma nova maneira de perceber nossa forma de vida hoje. A dependência do Espírito Santo foi afirmada como essencial para o processo de discernimento em relação ao testemunho do Evangelho na Igreja e no mundo hoje. O Capítulo de 2016 enfatizou novamente o chamado para continuar agindo em nome da justiça e da paz e cuidando da família humana e do lar comum.

A Declaração de Missão da Congregação continua a incorporar o espírito e o Carisma das Irmãs Franciscanas de Allegany no tempo presente e dá uma perspectiva esperançosa para o futuro:

Nós, as Irmãs Franciscanas de Allegany, buscamos viver o Evangelho de Nosso Senhor Jesus Cristo. Testemunhamos o amor de Deus na tradiçãoFranciscana, vivendo como Irmãs com toda a criação e servindo alegremente aos outros, especialmente aqueles que são pobres ou marginalizados.

Para saber mais sobre a história das Irmãs Franciscanas de Allegany, procure mais informações no Arquivo emarchives@fsallegany.org.

Figura 05: "Paz".

O DESENVOLVIMENTODO MOVIMENTO LEIGO NA IGREJA CATÓLICA

O Papa João XXIII convocou o Segundo Concílio Ecumênico do Vaticano (Vaticano II), que durou quatro anos, de 1962 a 1965. O Santo Padre estava convencido de que os desafios de um mundo em mudança, tanto a nível local, quanto global, exigiam a ajuda de nosso Senhor e a coordenação dos esforços de indivíduos e grupos.

Deste Concílio, em 1964, a promulgação de*Lumen Gentium* enfatizou o papel muito importante dos leigos:

"Eles vivem nas circunstâncias cotidianas da vida familiar e social, das quais a própria teia de sua existência é tecida. Eles são chamados lá por Deus; para que, exercendo sua função própria e guiados pelo Espírito do Evangelho, possam trabalhar pela santificação do mundo de dentro como um fermento. Dessa forma, eles podem fazer Cristo conhecido aos outros, especialmente pelo testemunho de uma vida resplandecente na fé, esperança e caridade. Portanto, uma vez que estão firmemente ligados a todos os tipos de assuntos temporais, é sua tarefa especial ordenar e lançar luz sobre esses assuntos de tal forma que possam vir a existir e então aumentar continuamente de acordo com Cristo para o louvor do Criador e do Redentor."

O Papa João Paulo II estava profundamente ciente da importância do Concílio para a Igreja no início do terceiro milênio. Ao se dirigir aos participantes do 6º Simpósio do Conselho das Conferências Episcopais da Europa em 1985, ele o descreveu como "a fundação e o início da enorme obra de evangelização do mundo moderno, em um momento em que uma nova encruzilhada foi alcançada na história da humanidade, e na qual a Igreja deve abordar tarefas de imensa gravidade e magnitude".

Seu chamado aos leigos foi essencial para a vida da Igreja. Ele encorajou os leigos a:

- Estar comprometidos com a tarefa da nova evangelização, com novo entusiasmo e novos métodos e apresentações.
- Entender que a missão da evangelização não é simplesmente uma tarefa adicionada à experiência cristã, mas uma comunicação energética do dom extraordinário de um encontro com Cristo compartilhado com gratidão e alegria de pessoa para pessoa, de família para família e de comunidade para comunidade.
- Ser "sentinelas do amanhecer" e se envolver na construção de uma sociedade mais digna da humanidade e em mostrar a beleza e a dignidade do matrimônio e da família.
- "Abrir bem as portas para Cristo" em todas as esferas da vida pública e derrubar os muros da injustiça, da falsidade e da opressão.

Na Exortação Apostólica *Vita Consecrata* de 1996, o Papa João Paulo II reafirmou a importância da vida consagrada que, desde o Vaticano II, foi significativamente afetada pelo empoderamento dos leigos. Seu apelo por um compromisso renovado com a santidade por pessoas consagradas destacou seu papel no apoio ao desejo de perfeição de cada cristão. Ele observou que as comunidades religiosas que reconheciam que seu Carisma poderia ser compartilhado com os leigos estavam convidando os leigos a compartilhar mais intensamente a espiritualidade e a missão de suas comunidades como membros associados. Os associados eram apoiados em seu desejo pela perfeição cristã por meio de atividades espirituais valiosas, como escolas de oração, exercícios e retiros espirituais, dias de recolhimento, diálogo e direção espiritual. Dessa forma, as pessoas eram ajudadas a crescer na oração e a se tornarem mais capazes de discernir a vontade de Deus em suas vidas.

Em sua Carta Encíclica de 2020, "Fratelli Tutti", o Papa Francisco usou essas palavras de São Francisco de Assis para se dirigir a seus irmãos e irmãs e propor "um modo de vida marcado pelo sabor do Evangelho", chamando cada um a uma abertura de coração para "um amor que transcende as barreiras da geografia e da distância". Ao"responder com uma nova visão de fraternidade e amizade social", podemos sonhar e construir juntos.

Os Associados continuam a crescer em espírito de cooperação e troca de dons com comunidades de religiosos consagrados, possibilitando que leigos trabalhem como fermento na santificação do mundo.

EVOLUÇÃO DO MODO DE VIDA DOS ASSOCIADOS DAS IRMÃS FRANCISCANAS DE ALLEGANY

Foi introduzido o conceito do **Modo de Vida dos Associados**no Capítulo Geral de 1972. A recomendação dizia:

"Que o conceito de membro associado seja aceito com possível implementação em caráter experimental."

Em 1972, o conceito não gerou muito interesse. No entanto, entre 1972 e 1984, o interesse em programas de Associados e afiliação com comunidades religiosas estava aumentando em todas as partes dos Estados Unidos. Oficinas foram realizadas sobre "*Modelos de Membros Associados em Comunidades Religiosas*".

No Capítulo Geral de 1984, o tópico de um Programa de Associados surgiu mais uma vez, e a recomendação dizia:

"Que uma comissão seja estabelecida para analisar a possibilidade de um programa de associados leigos."

Foi criada uma comissão e a primeira reunião foi realizada em setembro de 1985. Em junho de 1986, um programa foi desenvolvido e apresentado ao Conselho Geral, que o aprovou e concedeu permissão para seu início.

O Programa original de Associados consistia em três opções:

Opção I	Os Associados e Irmãs se comprometeram com a oração mútua e apoio espiritual.
Opção II	Envolveu um compromisso mais profundo com a Congregação. O Associado era periodicamente convidado para oração e ceia com uma comunidade local. Um acordo foi assinado entre o indivíduo e a Congregaçãoe foi renovado anualmente.
Opção III	Um programa de internato foi proposto e estava em processode ser estudado.

O estabelecimento inicial do Programa de Associados começou nos Estados Unidos em março de 1987 com a nomeação da Irmã Helen Lodge, OSF, como Diretora do Programa. Durante o Capítulo Geral de 1988, o Programa de Associados foi oficialmente aceito pela Congregação das IFA. Em 1989, a Irmã Christine Tenn, OSF, começou o programa na Jamaica, no Convento da Imaculada Conceição em Kingston. Em 1991, o programa foi introduzido no Brasil pela Irmã Teresa Sweeney, OSF. Quando a Irmã Helen Lodge, OSF, encerrou seu mandato como Diretora, a Irmã Kathleen Aherne, OSF, a sucedeu e guiou o programa por um período de rápido crescimento.

No início da década de 1990, o Conselho Geral começou a ver a necessidade de mais estrutura e formalidade para o Programa e um esquema foi colocado em prática. Ao longo dos anos seguintes, os Associados começaram a ter uma participação mais ativa na organização das reuniões mensais e uma maior mutualidade começou a ser experimentada. A ideia das Opções deu lugar à necessidade e à realidade subsequente de mais tempo de contato entre os Associados e as Irmãs. Um formato para reuniões mensais evoluiu com tempo para oração, compartilhamento de fé, contribuição sobre espiritualidade franciscana e socialização.

Em 1993, a Irmã Mary Rose Watkins, OSF, foi nomeada Diretora. Sob sua liderança, o Programa de Associados continuou a evoluir e tomar forma. Os Associados se tornaram parte integrante da família franciscana de Allegany. Eles começaram a participar de Dias Regionais e Capítulos Gerais; a tomar seu

lugar em Comitês; a ministrar em algumas áreas ao lado das Irmãs quando possível; e a compartilhar seu tempo, talento e experiência, bem como oração e fé.

No outono de 1997,para atender às necessidades do Programa em expansão, o Conselho Geral decidiu nomear os Codiretores, Irmã Francis Leo Brown, OSF, e a Associada Judith Radell. Elas foram apoiadas em seu trabalho por um Conselho Consultivo, também nomeado pelo Conselho. Sob a orientação dos Codiretores e do Conselho, a Declaração de Missão dos Associados foi escrita, e as tarefas e responsabilidades dos Diretores foram identificadas.

Os Codiretores também começaram a participar das reuniões da North American Conferenceof Associates andReligious (NACAR). A partir dessas reuniões, grandes avanços foram feitos na expansão do Programa, dando-lhe profundidade. O relacionamento com a NACAR continuou até sua dissolução em 2022 e a participação em outras conferências, como na Federação Franciscana, continua a ser muito benéfica para o Programa dos Associados.

Em 2000 a Irmã Antoinette Pellegrino OSF, foi nomeada, e Judy Radell foi renomeada para servir como Codiretoras do Programa de Associados. Sob sua liderança, foi colocado em prática um Plano escrito de Comunicação para todos os envolvidos no Programa de Associados. Em setembro de 2002, foram concluídos, aprovados e distribuídos a todas as Irmãs e Associados,o Guia do Associado e o Manual do Coordenador Local dos Associados. Os Associados participaram do Estudo de Viabilidade da Congregação e foram convidados a participar de oficinas sobre mentoria, que os prepararam para se tornarem mentores de novos Associados.

O Programa dos Associados ficou sem um Diretor por um curto período no final de 2002. A Irmã Lucy Cardet, OSF, e o Conselho Consultivo coordenaram o programa, enquanto Judy Radell atuou como Gerente Temporária de Orçamento. As comunidades locais continuaram a se reunir com a orientação dos Coordenadores Locais dos Associados.

A Irmã Joyce Ramage, OSF, foi nomeada Diretora do Programa dos Associados em 2003. Ela encorajou uma compreensão e implementação mais profundas do Guia do Associado e do Manual do Coordenador Local. A Irmã Joyce envolveu Irmãs e Associados em uma participação mais ativa e capacitou uma nova liderança entre os Associados.

Em 2004, o nome do Conselho Consultivo foi alterado para Comitê Consultivo, que continuou a se reunir duas vezes por ano. Em outubro de 2006, foi realizadauma reunião conjunta de todos os Coordenadores Locaisdos Associados e membros do Comitê Consultivo e isso resultou naelaboração de novas Declarações de Missão e Visão.

Após o Capítulo de 2008, a Irmã Jeanne Williams, OSF, sucedeu a Irmã Joyce como Diretora. Naquela época, foi reconfigurado o Comitê Consultivo dos Associadoso qual realizou sua primeira reunião em janeiro de 2009. Os membros do comitê auxiliaram a Irmã Jeanne a estabelecer metas para o futuro que incluíam o desenvolvimento de uma nova liderança entre as comunidades dos Associadas e a formação contínua em espiritualidade franciscana-clariana,para os mesmos. Os Associados foram encorajados a participar com as Irmãs nos projetos da Congregação, elaborados pela Comissão de Justiça, Paz e Integridade da Criação (JPIC). Muitos Associados estavam envolvidos em ministérios em suas áreas locais.

No verão de 2009, foi realizada uma reunião de Associados dos Estados Unidos, Jamaica e Brasil em Allegany. Isso foi planejado para coincidir com o encerramento do 150º Aniversário da Fundação da Congregação. A reunião incluiu visitas à Enfermaria e Arquivos da Casa Mãe, ao Retiro, ao campus da SãoBonaventureUniversity, à Fazenda de Cânticos, ao Monte Irenaeus e ao Parque Estadual deLetchworth.

Várias Irmãs e Associados compareceram à conferência bianual da NACAR em junho de 2010. Duas de nossas Associadas, Marie Cameron de Nova Jersey e Rita Joan Phillips de Calabash, NC, foram nomeadas para o prêmio *Parceiros em Missão,* dado pela NACAR na conferência.

Foi realizada uma reunião conjunta do Comitê Consultivo de Associados e dos Coordenadores Locaisdos Associados em setembro de 2010. Entre as realizações desta reunião estava o desenho de um broche para as Associadas, que elas receberiam em seu Primeiro Compromisso e usariam com orgulho.

Entre 2010 e 2012, foram atualizados o Guia de Associados, o folheto e o diretório e foi desenvolvido um Banco de Dados dos Associados. Em dezembro de 2012,foi nomeada a Associada Kathy Doyle Codiretora do Programa de Associados para servir com a Irmã Jeanne Williams, OSF.

Em 2013, como parte dos preparativos para o 25º Aniversário de Associados, foi compilado um DVD de história oral e o folheto de Associados foi traduzido para o português.

O Ano do Jubileu começou em 4 de outubro de 2013, com celebrações em cada comunidade local de Associados. O encerramento do aniversário ocorreu em Allegany durante 5 dias no verão de 2014 e contou com a presença de Associados e Irmãs dos Estados Unidos, Jamaica e Brasil. Foi uma oportunidade para os Associados se conhecerem, celebrarem seu passado, honrarem suas fundadoras e vislumbrarem seu futuro. Foi plantada uma árvore e foi apresentada uma placa à Casa Mãecomo símbolos de seu "enraizamento" às Irmãs Franciscanas de Allegany e em gratidão pelo Modo de Vida dos Associados das IFA.

Nos três anos seguintes (2015-2017), foi colocadamaior ênfase em encorajar e desenvolver liderança entre os Associados. Esse esforço precipitou um olhar profundo para entender o Carisma e como ele é incorporado ao Modo de Vida dos Associados das IFA, o que impulsionou uma atualização do Processo de Formação.

Os Associados aceitaram o convite para participar do Comitê de Planejamento Pré-Capítulo de 2016, em círculos de planejamento e diálogos e serviram como palestrantes e tradutores no Capítulo. Trabalhando com o Ministro de Formação da Congregação e o Comitê de Espiritualidade Franciscana-Clariana, os Codiretores criaram um retiro que foi aberto a todos os Associados que falam inglês. A Aliança dos Associados, boletim informativo bimestral dos Associados, foi publicada pela primeira vez em inglês e português em novembro de 2016. Uma comunidade de Associados que fala espanhol também foi estabelecida em Miami.

Além disso, as Associadas: Rita Phillips, em 2015, como alguém "*que reflete a beleza e a bondade de Deus por meio de sua expressão artística da música*" e Mary Laubenthal, em 2017, como alguém "*que incorpora o melhor de nossa tradição de ensino*", foram escolhidas como Homenageadas da Federação Franciscana.

Em 2018, o foco dos Associados foi além de simplesmente estudar a espiritualidade franciscana para se envolver ativamente no Modo de Vida Franciscano; agora também aplicando os princípios alinhados com a Declaração de Visão e Iniciativas do Capítulo de 2016. Isso incluiu os Associados conduzindo-os aos apelos missionários em paróquias para a Sociedade Missionária deSta. Isabel e participando de um retiro sobre Interculturalidade.

Em 2020, a pandemia da Covid-19 limitou severamente as reuniões e visitas presenciais, resultando no adiamento do Capítulo de 2020 das Irmãs Franciscanas de Allegany. A tecnologia Zoom se tornou o principal meio de comunicação e manutenção de relacionamentos. Ela permitiu que as pessoas se encontrassem virtualmente, independentemente da distância.

Depois de servir por muitos anos, a Irmã Jeanne Williams, OSF, se aposentou como Codiretora dos Associados e a Irmã Joyce Ramage, OSF, assumiu esta posição, que ela havia ocupado anteriormente. O Diretório Congregacional de 2020 das Irmãs Franciscanas de Allegany listou os Associados pela primeira vez! Um Retiro de Visão on-line foi oferecido via Zoom ao Comitê Consultivo e aos líderes comunitários e Associados locais em 2021. As sessões de Zoom "*Meet andGreet*" foram iniciadas para aprofundar os relacionamentos entre os Associados nos Estados Unidos e na Jamaica.

Foi realizado virtualmente o Capítulo de 2021, e dez Associados serviram como participantes consultores. Após o Capítulo, Linda Dees foi nomeada para suceder a Kathy Doyle, que serviu por muitos anos como Codiretora. Reconhecendo as realidades do envelhecimento e da diminuiçãoem número, durante o Capítulo de 2021, a Congregação decidiu embarcar em uma jornada transformadora. Ted e Beth Dunn foram contratados como consultores para fornecer às Irmãs habilidades para se envolverem em diálogos profundos sobre essas questões. Parte do processo levou ao Programa CARE (Abordagem Conversacional para Eficácia Relacional), que foi intensivo. Por esse motivo, foram suspensasas Assembleias Regionais por um período de dois anos. Já tendo sido impactadas pelas precauções da Covid-19, isso também levou os Associados a uma sensação ainda maior de separaçãodas Irmãs. Com alguns Associados sendo menos inclinados à tecnologia e não participando mais das reuniões mensais, a participação ativa começou a diminuir em algumas comunidades de Associados. Isso fez com que as Coordenadoras Locais dos Associadas (CLAs) expressassem preocupação, em seu próprio nome e em nome dos membros de sua comunidade local, pela perda de contato com tantas Irmãs, bem como pelas oportunidades de se encontrarem umas com as outras.

Em março de 2022, foi realizada uma reunião do Comitê Consultivo dos Associados virtualmente. Foi tomada a decisão de realizar uma reunião presencial de fim de semana para reacender o espírito do Modo de Vida dos Associados. Esta reunião foi realizada na Casa do Sábado (Sabbath House), no terreno do Centro Franciscano em Tampa, FL, durante a qual as Declarações de Missão e Visão foram atualizadas e o título do **C**oordenador **L**ocal dos **A**ssociados (**CLA**) foi alterado para **M**inistro **L**ocal dos **A**ssociados (**MLA**). Entre as próximas etapas para este grupo de “Mergulho Profundo” (“Deep Dive”) estavam coletar, desenvolver, montar e organizar recursos e materiais. Pela tecnologia, esses recursos seriam, então, compartilhados e acessados por todos os Associados. Eles poderiam então ser usados para mentoria, bem como para orientar e apoiar as Funções de Liderança Circular, compartilhadas dos membros no planejamento de reuniões e discussões que apoiam o modo de vida do Evangelho.

A Irmã Joyce Ramage, OSF, aposentou-se de seu cargo e, em dezembro de 2022, a Irmã Colleen Brady, OSF, foi nomeada para servir ao lado de Linda Dees, como Codiretora dos Associados da IFA.

O “Grupo de Trabalho do Mergulho Profundo” fez planos para um “retorno ao lar” em Allegany, reunindo-se pessoalmente na Casa Mãe de Sta. Isabel em julho de 2023. A semana de oração e trabalho foi guiada pela Irmã Colleen Brady e Linda Dees, Codiretoras dos Associados, e apoiada pela Irmã JoStreva, Liaison da Liderança Congregacional. Asirmãs presentes foram: Irmã Rosimeire Dias Nolêto, OSF, (Coordenadora Regional Brasileira dos Associados), Irmã PatriciaReid, OSF, (Intérprete) e asAssociados: Mary Laubenthal (NY), Robin Roche (NJ), Ellen Nash (NC), Paula Lyn (Tampa Bay, FL), Cheryl Ann Maggio (Tampa Bay, FL) e Margaret Jarrett (Jamaica). Marcia Gill (Miami, FL) e Rita Canfield (NC), que não puderam viajar, participaram da maioria das sessões via Zoom.

O “Grupo de Trabalho” dos Associados incluía vários representantes do Comitê Consultivo dos Associados original. Também incluía novos membros que trouxeram novas ideias e geraram mais energia. Com um profundo desejo de fazer o que pudessem para apoiar as Irmãs em sua jornada de transformação, esse grupo rapidamente reconheceu que seu próprio trabalho também estava levando a uma transformação completa do Modo de Vida do Associado. Ansiosos para refletir o escopo e o propósito focado de seus próprios esforços, o “Grupo de Trabalho” renomeou a si mesmo como Equipe de Associados Transformacionais Unidos (“**T**ransformational**A**ssociates **U**nified”-TAU).

Os membros se encontraram com as Irmãs Helen Lodge, OSF, e Marigene Kennedy, OSF, que foram determinantes no estabelecimento do Programa dos Associados dasIFSA. Os membros da Equipe TAU colaboraram com os membros da Equipe de Comunicação Congregacional, bem como com a Arquivista, e exploraram recursos fundamentais para enriquecer seu trabalho. Os membros saíram com atribuições para um trabalho contínuo, planos para novas reuniões do Zoom e com determinação para não apenas continuar o legado e o Carisma das Irmãs Franciscanas de Allegany, mas também para desenvolver o Modo de Vida dos Associados enquanto celebram seu 35º Aniversário.

No outono de 2023, a Liderança Congregacional convidou alguns Associados a se comprometerem a participar de quatro semanas de treinamento intensivo no processo CARE entre junho e outubro de 2024.

O Modo de Vida Evangélico para as Irmãs Franciscanas de Allegany: Propósito e Direção Congregacional

IRMÃS FRANCISCANAS DE ALLEGANY

Carisma

Nosso carisma franciscano nos impele a sermos centradas em Cristo, a viver em um espírito de minoridade, simplicidade, alegria e estar "em casa" com todas as pessoas, sendo fiéis à nossa herança e aos valores promovidos por Madre Teresa O'Neil e pelas Irmãs da comunidade primitiva.

Declaração de Missão

Nós, as Irmãs Franciscanas de Allegany, buscamos viver o Evangelho de Nosso Senhor Jesus Cristo. Testemunhamos o amor de Deus na tradição franciscana vivendo como irmãs com toda a criação e servindo alegremente aos outros, especialmente aqueles que são pobres ou marginalizados.

Declarção de Visão

Como mulheres consagradas, nossa Missão nos impele a:

- Viver de forma simples em um relacionamento correto com Deus, com os outros e com a criação
- Comprometer-nos com a conversão contínua
- Aprofundar nossa postura contemplativa
- Proclamar o Reino de Deus em palavras e ações
- Participar da construção de uma comunidade global baseada nos princípios de justiça e compaixão
- Ser instrumentos de paz, reconciliação e não violência em nossa Congregação, Igreja e mundo
- Cuidar da terra de Deus e seus recursos

Esta é a nossa Visão–Nósa vivemos como Mulheres de Esperança

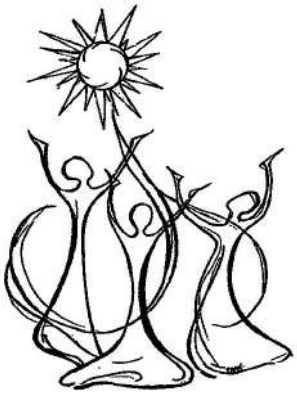

DECLARAÇÕES E INICIATIVAS DO CAPÍTULO DAS IFA

O Capítulo, quando em sessão, é o corpo governante da Congregação que se reúne a cada quatro anos. É composto por delegadas das Irmãs de votos perpétuos. No Capítulo, a direção do foco da Congregação é decidida e a eleição da equipe de liderança é realizada.

O Capítulo de 2004 ~ Desafios do Capítulo

O Capítulo Geral de 2004 nos chama a arriscar o seguinte:

- Abandonar nosso conforto e segurança em todas as áreas de nossas vidas
- Ser testemunhas proféticas, falando com uma voz corporativa por Justiça Paz e Cuidado com a Terra
- Compartilhar nossas vidas com transparência e simplicidade, para estarmos abertas ao novo e ao diferente com coragem e fé, enquanto continuamos a ler os sinais de nosso tempo evolutivo
- Assumir uma postura carismática para continuar o diálogo com o clero e com os leigos, para construir uma igreja que seja inclusiva e pastoral
- Unirmo-nos a outros grupos comprometidos com a solidariedade com os pobres, os marginalizados e os abusados, na luta por justiça, cura e reconciliação

O Capítulo de 2008 ~ Declaração doCapítulo

Encorajadas por nossa vitalidade pela Missão, nós, Irmãs Franciscanas de Allegany, reunidas no Capítulo de 2008, reivindicamos um futuro de esperança.

Nós nos comprometemos:

- Viver contemplativamente a partir da Porciúncula do coração

- Nutrir um coração que abrace nossas próprias alegrias e sofrimentos e as alegrias sofrimentos dos outros

- Encarnar os valores da nossa Constituição, permitindo-nos ser proféticas

- Agir com coragem pentecostal ao implementar o Plano de Longo Alcance

O Capítulo de 2012 ~ Iniciativas do Capítulo

Nós, as Irmãs Franciscanas de Allegany, adotamos uma postura de acolhimento cordial, escuta atenta e diálogo enquanto respondemos aos sinais dos tempos, através das lentes do nosso carisma e espiritualidade franciscana.

Nós nos comprometemos, individualmente e como Congregação, a:

• Envolver-nos no serviço com pessoas desempregadas, subempregadas e aquelas que são afetadas por essas condições. Faremos parcerias com nossos Associados, ministérios patrocinados e outros para usar nossas experiências de vida, habilidades e recursos financeiros e humanos.

• Ministrar como Mulheres Eclesiásticas Franciscanas na e para a Igreja. Em meio às suas divisões, trabalharemos em direção à sua unidade visível como o Corpo de Cristo.

• Afirmar nossa solidariedade com a Conferência de Liderança de Religiosas (sigla em inglês LCWR).

• Continuar a viver nossa missão por meio do compartilhamento de nossa Espiritualidade Franciscana. Usaremos o Desenvolvimento Espiritual Franciscano como uma forma de ministrar com jovens/adultos e promover vocações.

• Responder ao impacto das crises ecológicas em nossa irmã Mãe Terra trabalhando por mudanças pessoais e sistêmicas relacionadas a essas crises e abordando as necessidades das pessoas afetadas por meio de parcerias com outros grupos.

O Capítulo de 2016 ~ Declaração de Visão dada no Capítulo

Acesas pelo fogo do Espírito e nosso Carisma Franciscano-Clariano de Allegany, contemplamos amorosamente a Fonte de Toda a Bondade e consideramos nossa Missão e testemunho na Igreja e no mundo. Contemplamos o clamor da criação por justiça e paz; transformadas pela vida e ministério de Jesus, respondemos. Agimos como mulheres do Evangelho e fazemos parcerias com outras para gerar uma cultura de paz e integridade, refletindo o amor de Deus por nossa família humana e casa comum.

O Capítulo de 2021 ~ DECLARAÇÃO DIRECIONAL

Enraizadas em nosso Carisma e Missão Franciscano-Clariano e guiadas pelo Espírito Santo para a conversão interior e transformação ao longo da vida, devemos responder às novas realidades do nosso mundo hoje como testemunhas proféticas, vivendo e servindo em relacionamento uns com os outros, com nossas irmãs e irmãos e com toda a criação.

Como líderes servidoras, reconhecemos a urgência de promover a causa da Ecologia Integral, abraçar a Interculturalidade/diversidade que existe dentro e além da nossa Congregação e promover o Bem Comum.

Portanto, nos comprometemos a:

a) Educar a nós mesmas e aos outros para uma melhor compreensão da Ecologia Integral e como ela se relaciona com a justiça restaurativa, afeta a criação e nos impele a agir local e globalmente para a cura/cuidado de nossa Casa Comum.

b) Colaborar com nossos Associados, Parceiros em Missão, outras Congregações e outros grupos para nos envolvermos em ações que promovam um mundo sustentável e sagrado e, assim, ousamos imaginar uma nova visão para a Vida Religiosa e nosso futuro emergente.

c) Criar ambientes de paz e reconciliação e buscar maneiras significativas de encontrar aqueles, cujas culturas são diferentes das nossas, para crescimento e compreensão mútuos, eliminando todas as formas de preconceito e discriminação.

d) Defender toda a vida criada com opção preferencial por aqueles que vivem na pobreza, nas periferias e excluídos da sociedade.

e) Buscar novas maneiras de promover e praticar a Liderança Servidora e a Mutualidade, abrindo-nos ao diálogo, em espírito de oração, corresponsabilidade e coragem à luz do Bem Comum.

f) Investir recursos da Congregação, financeiros e humanos, para promover iniciativas em Ecologia Integral, Interculturalidade e Liderança Servidora.

MINISTÉRIOS PATROCINADOS DAS IRMÃS FRANCISCANAS DE ALLEGANY

Fazenda dos Cânticos – Uma organização local sem fins lucrativos, de Agricultura,apoiada pela Comunidade, com produtos certificados e cultivados naturalmente, que apoia a comunidade, incluindo os desfavorecidos, na área de Allegany/Olean, NY.

Fundação Dr. Lyle F. Renodin– está comprometida com a postura do Evangelho, de justiça social, que é vivida em um espírito de amor, cura e compaixão. A Fundação concentra sua energia e recursos principalmente nos condados de Cattaraugus/Allegany em NY e no Condado de McKean na PA, se esforçando para melhorar a qualidade de vida daqueles que vivenciam pobreza, falta de moradia, insegurança alimentar, deficiências, vulnerabilidade e injustiça, fornecendo financiamento para alimentos, remédios e abrigo para os necessitados.

O Centro Franciscano – Um centro de retiro em Tampa, Flórida, que acolhe todos que buscam crescimento espiritual por meio de um relacionamento mais profundo com Deus, em um lugar de paz, comunidade, cura e alegria.

Sociedade Missionária de Sta. Isabel – Apoia os ministérios das Irmãs Franciscanas de Allegany que atendem aos pobres e marginalizados na Bolívia, Brasil, Jamaica, Moçambique e Estados Unidos, por meio de doações, subsídios, cartões de missa, etc.

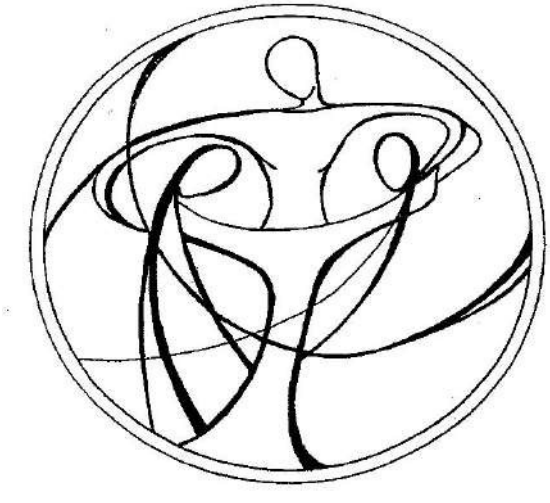

*** Todas as oportunidades de bolsas estão disponíveis para candidatos que devem ter uma conexão direta com uma Irmã Franciscana de Allegany ou Associado que esteja pessoalmente envolvido com o projeto de extensão específico.*

HistóriaFranciscana–Clariana, Crenças e Espiritualidade

CRONOLOGIA DE FRANCISCO E CLARA

1181/1182 - Nascimento de Francisco (batizado Giovanni di Pietro diBernardone, foi chamado de Francesco por seu pai)

1194 - Nascimento da Clara

1190 - 1200 - Guerra civil em Assis. (A família da Clara, a família Offreduccio, foi para o exílio em Perugia.)

1202 - Assis em guerra com Perugia; Francisco é capturado e aprisionado em Collestrada até ser resgatado por seu pai. Retorna a Assis, doente até 1204.

1204 - Francisco parte com a força Guelph para lutar ao lado do papado contra as forças imperiais. Um SONHO em Spoleto o manda de volta para casa.

1205 -1206 O conflito de Francisco com seu pai. Experiência de São Damiano - julgamento diante do Bispo de Assis. Possível visita a Roma, onde ele se junta aos mendigos em São Pedro. Ele cuida dos leprosos em Gubbio, e talvez em Assis.

1206 - 1208 Francisco permanece em Assis, vestido de eremita, consertou igrejas: São Damião, São Pedro, a Porciúncula.

1208 - Francisco ouve o Evangelho (no 24 de fevereiro, Festa de São Mathias) e se torna um pregador evangélico. Ele começa a atrair Irmãos.

1208 - Em Poggio Bustone, localizado na Província de Rieti, Itália, Francisco recebe a garantia do perdão de seus pecados por Cristo e do "crescimento da Ordem".

1208 - 1209 Francisco e seus companheiros saem pelo mundo para pregar.

1209 Francisco e seus companheiros vão a Roma, onde obtêm a aprovação do Papa Inocêncio III para sua Forma de Vida.

1209 - 1210 Francisco e seus companheiros abraçam uma vida de pobreza radical e se estabelecem na Porciúncula (tendo sido expulsos de seu primeiro assentamento em Rivotorto).

1210 - Leigos e leigas que vivem a vida de Penitência recorrem a Francisco em busca de orientação.

1212 - Clara se junta aos Irmãos na Porciúncula e depois passa um tempo em dois conventos beneditinos antes de se mudar para sua casa permanente em San Damiano.

1211 - 1219 Os frades viajam pela Itália e pelo norte da Europa; Francisco e outros frades vão para o Oriente Médio; em 1215, Francisco retorna a Roma para o Quarto Concílio de Latrão; em

1219, Francisco cruza as linhas inimigas em Damietta, Egito, durante a Quinta Cruzada, para se encontrar e pregar para o sultão Malek al-Kamil.

1220 Francisco retorna à Itália do Oriente Médio. Ele pede ao Papa Honório III o Cardeal Hugolino como Cardeal Protetor dos Frades Menores. Renuncia à liderança da "Ordem", ele escolhe Pedro Catani como seu sucessor e então nomeia Elias de Cortona.

1221 *A Regula non Bullata* (Regra Anterior); Honório III aprova (ou escreve) a *Regra da "Ordem Terceira"*, os Irmãos e Irmãs da Penitência.

1223 *A Regula Bullata* (na Fonte Colombo), aprovada por Honório III

1223 Celebração especial de Natal em Greccio

1224 Francisco recebe os Estigmas no Monte Alverna (nome latino para La Verna)

1225 Muito doente, Francisco continua a pregar na Úmbria e nas Marcas. Fica em San Damiano, onde compõe a primeira parte do Cântico do Sol. Vai para o Vale de Rieti e prega. Olhos cauterizados em Fonte Colombo.

1226 Consulta médicos em Siena. Eventualmente pede para retornar a Assis e é levado primeiro ao palácio do Bispo, depois à Porciúncula.

1226 No dia 3 de outubro, Francisco morre na Porciúncula: seu Transitus para a vida eterna.

1227 Cardeal Hugolino torna-se Papa Gregório IX

1228 Papa Gregório IX canoniza Francisco.

1230 O corpo de Francisco foi transferido para a nova Basílica de San Francesco em Ravenna. (Esta é uma igreja diferente da Basilicadi San Francesco d'Assisi, onde os restos mortais do santo estão agora sepultados.)

1253 Clara recebe aprovação de sua Regra ou Forma de Vida de Inocêncio IV.
Morre no dia 11 de agosto

1255 Papa Alexandre IV canoniza Clara

1260 Clara sepultada na nova Basílica de Santa Clara

UMA BREVE BIOGRAFIA DE FRANCISCO DE ASSIS

Francisco de Assis foi chamado de "santo de todos". Ele nasceu como Giovanni diBernardone na cidade de Assis, na Itália. Por causa das inúmeras viagens de seu pai à França, ele ficou conhecido como Francisco. Embora tenha nascido em 1181 ou 1182, uma época de grande mudança de uma sociedade feudal para uma urbana, ele parece pertencer a todas as épocas.

Seu pai, um próspero comerciante de tecidos, ofereceu ao jovem popular todos os recursos de que ele precisava para viver uma vida encantada. Ele se divertia com seus amigos e sonhava em fazer um nome para si mesmo como um cavaleiro bem-sucedido. Quando tinha vinte e poucos anos, perdeu o interesse em riqueza e sucesso e começou a sonhar em vez de viver somente para Deus. Ele experimentou uma conversão que transformou sua razão de viver sem tirar nada dos dons naturais que o tornavam tão atraente para os outros. Talvez seja por isso que seu apelo permanece mesmo depois de 800 anos.

No início, Francisco não tinha clareza sobre qual direção sua vida deveria tomar. Ele sabia que não era chamado para a vida monástica, que era costumeira na época para aqueles que queriam se dedicar a Deus. Ele se envolveu em longos períodos de oração, tentando descobrir o chamado de Deus para ele. No início de sua conversão, ele experimentou a voz de Deus através do crucifixo em San Damiano dizendo-lhe para "reconstruir minha Igreja". No início, ele levou essas palavras ao pé da letra e começou a consertar as igrejas que estavam se desintegrando. Mais tarde, quando os seguidores se juntaram a ele, tornou-se evidente que ele estava reconstruindo a igreja espiritualmente, ao viver o Evangelho como um homem pobre que modelou sua vida segundo o pobre Jesus. Ao longo de sua vida, Jesus permaneceu o modelo e a inspiração para seu comportamento.

O novo modo de vida que Francisco estava desenvolvendo se desdobrou, e muitos homens foram atraídos a segui-lo. Ele cativou o interesse deles ao renunciar ao dinheiro de seu Pai e assumir o traje de mendigo, não mantendo nenhuma propriedade para si, nem mesmo para moradia,passando a vagar de um lugar para outro, proclamando o amor de Deus por toda a criação. Tudo, desde a lua e as estrelas até as plantas e animais; os leprosos e senhores, odos e tudo eram seus irmãos e irmãs. Ele cantou “Toda adoração a Ti, meu Senhor, através do irmão Sol e da irmã Lua” no Cântico das Criaturas que ele compôs perto do fim de sua vida.

Francisco era um indivíduo imensamente original e talentoso. Ele não se propôs a começar uma nova ordem religiosa, mas a força de sua visão cativou a imaginação religiosa de muitas pessoas em uma época em que havia pouco na Igreja para inspirá-las. Ele se relacionava com as pessoas a partir de uma profunda compreensão do amor de Deus e do exemplo de Jesus. Francisco não era controlado pelos valores de grupos da sua sociedade, nem era controlado por seus próprios gostos e desgostos pessoais. Ele descobriu a verdade interior de quem ele era por causa de sua profunda relação pessoal com Deus.

Essa verdade interior permitiu que ele respondesse aos indivíduos que ele conheceu com espontaneidade e apreciação pela singularidade de quem eles eram.
Sua espontaneidade, nascida de uma paixão por viver como Jesus, é evidente em muitas histórias que revelam as características de sua personalidade. No início de seu processo de conversão, ele encontrou um leproso,a quem repeliu; afinal, ele estava acostumado às coisas boas da vida. Quando percebeu que estava se afastando de Deus ao se afastar do leproso, ele correu de volta para abraçá-lo, dando-lheum beijo. Depois disso, ele frequentemente procurou estar com leprosos. A humildade marcou todas as suas ações. Não era uma humildade que causa desconforto aos outros, mas uma humildade verdadeira, nascida da compaixão. Certa vez, quando um jovem Irmão estava gemendo à noite porque estava com fome, Francisco quebrou seu próprio jejum para oacompanhar na refeição, mostrando assim, que a solidariedade com os necessitados é mais importante do que a própria retidão.

Ele procurou tanto ser pobre como Jesus que escolheu roupas pobres e alojamentos escassos, até mesmo se recusando uma vez a entrar em um lugar para dormir porque tinha seu nome nele. Em todos esses casos, ele estava comprometido em manter a "alegria perfeita". Ele não se deixava ficar triste, porque Deus é muito maior do que os estados de ânimo passageiros de um indivíduo. Para ele, a alegria era um sinal indiscutível da presença de Deus. Certa vez, quando um grupo de ladrões roubou seus escassos recursos e o espancou, ele pulou cantando e louvando a Deus. Em todas as situações, ele agia de acordo com a verdade de quem ele era, não seguindo padrões convencionais de comportamento.

A oração era tão natural quanto respirar para ele. Sua oração era quase sempre louvor e gratidão. Ele teria sido atraído para uma vida de oração na solidão, mas depois de consultar Santa Clara e um dos Irmãos, eles o convenceram de que sua vocação não era apenas mergulhar na adoração, mas também espalhar a mensagem do Evangelho entre aqueles que ansiavam por ela.

Francisco se dedicou a celebrar a humanidade de Cristo e essa reverência pela humanidade de Jesus afetou até mesmo as representações artísticas sobre ele. A arte, antes de Francisco apresentava um Cristo que não manifestava a humanidade comum. Graças a Francisco, a emoção humana, a compaixão e os eventos na vida de Jesus assumiram o centro do palco. Foi ele quem originou a ideia do presépio de Natal na pequena cidade de Greccio. O Jesus humano era tão real para ele que ele desejava celebrar sua humanidade. A realidade do pobre Jesus na cena do nascimento tocou as mentes e os corações de seus contemporâneos e pessoas por séculos desde então.

O espelhamento mais profundo da vida de Jesus veio tarde em sua vida. Francisco ficou desanimado porque viu que muitos dos Irmãos não estavam observando o tipo de pobreza que era essencial,na sua visão. Sua liderança não era mais assumida e outros começaram a dirigir a Ordem de outra maneira. Ele lidou com essa decepção com graça e se absteve de criticar os Irmãos publicamente.

Dois anos antes de morrer, sua identificação com o sofrimento de Jesus se manifestou fisicamente. Enquanto estava em oração em um retiro nas montanhas, ele teve a visão de um serafim de seis asas que penetrou em seu próprio ser e o deixou com os estigmas, as cinco feridas de Cristo, em seus pés, mãos e lado. Pelo resto da vida, ele tentou esconder essas marcas, para não chamar atenção para si. Antes de morrer, ele pediu para ser colocado no chão nu. Ele havia se entregado a Deus, e agora estava completo.

"Eu fiz o que é meu para fazer. Que Cristo lhe mostre o que é seu para fazer."
São Francisco de Assis

Fontes Clássicas sobre a a Vida de Francisco: Thomas de Celano Primeira Vida de Francisco; Thomas de Celano Segunda Vida de Francisco; São Boaventura Vida Principal de Francisco

UMA BREVE BIOGRAFIA DE CLARADE ASSIS

Clara de Assis nasceu em 1193 na família Offreduccio, poderosa por sua herança e riqueza. O pai de Clara, Favarone, assim como seus irmãos, foram todos cavaleiros e frequentemente estavam lutando em várias batalhas. A mãe de Clara, Ortolana, também de ascendência nobre, era conhecida por ser uma mulher forte e corajosa. Ela era vista por outros como modelo para uma vida de pobreza, pois frequentemente expressava sua compaixão pelos pobres e presos ao atender às suas necessidades. Durante sua primeira gravidez, algo a estava incomodando e ela pediu a Deus que lhe desse força e serenidade. O biógrafo medieval, Thomas de Celano, nos conta que Ortolona ouviu uma voz reconfortante dizendo-lhe que ela daria à luz com segurança a "uma luz que iluminaria o mundo". Quando sua filha nasceu, ela recebeu o nome de Clara e ela deu luz e alegria a todos que a conheceram.

Na época do nascimento de Clara, a Itália estava envolvida em conflitos políticos e militares. A nobreza, conhecida como maiores e os antigos servos, conhecidos como minores estavam continuamente lutando pelo poder entre si. Em sua juventude, Clara e sua família se mudaram por um tempo para Perugia enquanto os homens estavam envolvidos em lutas e batalhas. Por volta de 1205, a família de Clara retornou a Assis, e foi nessa época que Clara ouviu Francisco pregando e observou como ele estava vivendo uma vida de pobreza e simplicidade. Por meio do exemplo e da pregação de Francisco, Clara começou a experimentar a presença de Deus invadindo sua alma e chamando-a para se entregar a Ele. Sabe-se por meio de testemunho dado na época da canonização de Clara que ela se encontrou com Francisco várias vezes, mas secretamente para não ser vista por seus pais e familiares. Ouvindo Francisco, Clara foi atraída cada vez mais pela mensagem do Evangelho.

Francisco iniciou Clara no modo de vida do Evangelho e ela foi sua discípula mais fiel. Na noite do Domingo de Ramos de 1212, Clara deixou sua casa secretamente e foi encontrar Francisco e alguns de seus Irmãos na Porciúncula, uma das pequenas capelas que Francisco havia restaurado. Quando Clara chegou, Francisco a levou ao altar da Bem-Aventurada Virgem Maria, a quem a Porciúncula havia sido dedicada. Lá, ele cortou o cabelo de Clara e a vestiu com trajes simples enquanto Clara entregava sua vida a Deus.

Como os frades ocuparam a Porciúncula, eles levaram Clara para um mosteiro próximo, das Irmãs Beneditinas, onde ela ficou por um tempo. Os homens da família de Clara não ficaram felizes com sua escolha de seguir Francisco. Quando descobriram onde ela estava, eles foram ao mosteiro para trazê-la

à força para casa. No entanto, Clara se agarrou ao altar e quando sua família a viu com tamanha determinação, deixaram-na em paz. Logo, a irmã de Clara, Catarina, que mais tarde ficou conhecida como Inês, juntou-se a ela. Elas viveram por um tempo como companheiras de um grupo de Beguinas, um grupo de mulheres fortes e independentes que viviam em comunidade. Essas mulheres tiravam sua força da oração, da Eucaristia e do Espírito Santo, enquanto mantinham o engajamento no trabalho, com um verdadeiro senso de cuidado e comprometimento com os mais necessitados durante aqueles tempos muito difíceis na Igreja. Juntas, elas celebraram tanto a humanidade de Jesus quanto Sua divindade. Por fim, Francisco levou Clara e suas Irmãs para viver na igreja de San Damiano, onde o crucifixo falou pela primeira vez com Francisco, dizendo-lhe para "ir reconstruir a igreja". Daquele momento em diante, Clara viveu sua vida mais contemplativa em San Damiano.

Quando as Irmãs se estabeleceram em San Damiano, o Senhor enviou outras mulheres para se juntarem a elas como companheiras de Clara e a comunidade cresceu rapidamente. Após a morte do pai de Clara, sua mãe Ortolona se juntou a Clara e às pobres senhoras do mosteiro. A comunidade de Clara seria muito diferente das comunidades monásticas de seu tempo. Suas Irmãs viveriam pobremente, sem terras ou propriedades de qualquer tipo. Sua regra seria abraçar a forma de vida do Evangelho. Todas seriam de igual posição e as decisões seriam tomadas emconjunto, em colaboração umas com as outras. Clara percebeu que a liderança era um chamado para servir às necessidades de suas Irmãs. Mesmo depois que a doença a atingiu, Clara frequentemente lavava os pés das Irmãs em sua comunidade como um meio de viver a "liderança servidora". Após sua morte, suas Irmãs testemunharam sobre os milagres realizados por Clara em nome de Deus. A vida de Clara oferece um modelo de perdão, paciência no sofrimento, simplicidade, oração e serviço.

Clara era uma mulher de oração e toda a sua vida foi vivida na confiança em Deus, a quem ela contemplava diariamente para melhor imitar a vida de Jesus. Ela precisava de pouca riqueza material porque confiava que Deus cuidaria de todas as suas necessidades.

Para Clara, Francisco sempre ofereceu orientação, apoio e amizade profunda. Nossos escritos franciscanos falam de vários encontros onde Francisco e Clara trocaram orientação mútua e encorajamento na oração. Em uma ocasião, Clara e Francisco se encontraram na Porciúncula, onde Clara havia dedicado originalmente sua vida a Deus e Francisco a recebeu na Ordem Franciscana. O relato deste encontro, conta que Francisco convidou Clara para compartilhar uma refeição com ele. A conversa entre eles sobre a bondade e o amor de Deus foi tão cheia de louvor que ficaram arrebatados e envoltos em tão grande luz que as pessoas da cidade pensaram que a floresta estava sendo incendiada pela luz brilhante que era emitida no vale abaixo de Assis.

Embora sua saúde fosse muito precária, Clara continuou a viver em San Damiano com suas Irmãs por 27 anos após a morte de Francisco. Sempre foi desejo de Clara obter a aprovação pontifícia da Regra de Vida que ela havia escrito para suas Irmãs. Quando Clara estava fraca e próxima da morte, o Papa Inocêncio IV veio visitá-la. No dia anterior à morte de Clara, um frade chegou a San Damiano e entregou a ela a Bula Papal que confirmou e aprovou sua Regra.

Clara morreu em 11 de agosto de 1253. Quando ela foi canonizada dois anos depois, a Bula de Canonização fala que Clara era “brilhante por seus méritos, brilhando no céu por sua glória clara e na terra resplandecente por seus milagres sublimes. De fato, ela permanececomo uma luz a iluminar o mundo inteiro.”

SANTA ISABEL DA HUNGRIA: UM MODELO PARA O MODO DE VIDA DO ASSOCIADO

Isabel, uma princesa húngara, nasceu em 1207 e foi enviada para viver com a família de seu noivo, Ludwig, um príncipe alemão, como era o costume, aos quatro anos de idade. Casada aos quatorze, seu casamento com Ludwig foi de afeição conjugal e devotada. Ela deu à luz três filhos, ficou viúva aos vinte e morreu aos vinte e quatro anos em 1231. Em 1235, ela foi a primeira mulher franciscana e uma das poucas pessoas casadas a ser canonizada. Ela é homenageada como padroeira da Terceira Ordem Franciscana. Seu dia de festa é 17 de novembro.

Isabel tinha uma compreensão única do casamento. Entendia que era um estado de vida tão importante quanto uma vocação religiosa e pelo qual ela poderia alcançar não apenas a realização pessoal e a felicidade, mas a própria santidade. Ela e Ludwig tomaram a decisão consciente de evitar as armadilhas da vida na corte que poderiam prejudicar seu relacionamento. Levantando-se frequentemente à noite para rezar, ela frequentemente adormecia no chão.

Assim a jovem Landgrafin (Duquesa), Isabel participou totalmente da vida de seu povo. Na Quinta-feira Santa, ela andava em procissão com as mulheres mais pobres e lavava os pés dos leprosos. Rica por si só, ela não podia ignorar a situação dos pobres fora dos muros de seu castelo. Ela serviu como madrinha para seus filhos, ofereceu linho fino para as mortalhas e garantiu que mulheres grávidas e seus recém-nascidos tivessem comida e roupas.

Por volta de 1224, um Irmão Franciscano veio ao Castelo de Wartburg e Isabel ouviu sobre o romance de Francisco com Dona Pobreza, ecoando o que já estava em seu coração. Ela construiu um convento em terras dadas a ela por Ludwig;oferecia comida aos frades e fiava a lã para seus hábitos.

Antes de partir em uma viagem em 1226, Ludwig deu a Isabel autoridade completa para agir em seu nome. Três anos de colheitas ruins, chuva, enchentes e pestilências causaram muitas mortes, especialmente entre os pobres. Acreditando que os servos tinham direito à comida que produziam tanto quanto os proprietários de terras, Isabel decretou que os depósitos pessoais de grãos de seu marido deveriam ser abertos para alimentar os famintos. Ela também entendeu que se os camponeses doentes ou moribundos não pudessem trabalhar, ninguém comeria no ano seguinte. Assim, ordenou que aqueles trabalhadores fortes o suficiente para trabalhar fossem bem alimentados até que a nova safra fosse colhida.Providenciou roupas e sapatos próprios para a proteção contra ferimentos nos campos e providenciou também, ferramentas necessárias para a colheita.Deu aos pobres suas próprias roupas finas para que pudessem vendê-las e obter algum dinheiro para atender às suas necessidades; construiu um hospital perto do castelo em Wartburg.

Identificando a ganância, a negligência ou a má administração dos ricos como a causa de tanta pobreza, sua abordagem "moderna" de assistência governamental diante das necessidades imediatas, provocou uma força de trabalho sólida, melhorou as condições econômicas e contribuiu para a estabilidade e a economia do país. Quando Ludwig retornou, seu administrador criticou as ações de Isabel durante sua ausência, dizendo que ela drenaria o tesouro se tivesse a chance. Ludwig amorosamente manteve todas as suas decisões.

Tendo ouvido falar da humildade de Isabel, do seu amor e cuidado para com a pobreza, o Cardeal Ugolino (o futuro Papa Gregório IX) contou a Francisco sobre Isabel quando o visitou em Assis. O Cardeal sugeriu que Francisco enviasse seu manto a ela como um tributo à sua santidade. Dizem que Isabel colocava aquele manto toda vez que queria pedir algo especial a Deus.

Ludwig morreu de doença a caminho da Cruzada em junho de 1227, enquanto Isabel estava grávida de seu terceiro filho. Depois que Gertrude nasceu, mas antes que o corpo de Ludwig fosse devolvido para o enterro, Isabel e seus filhos foram despejados do castelo. Toda a sua riqueza e posses pessoais e conjugais foram confiscadas. A família de Ludwig temia que ela continuasse a gastar tudo com os pobres. Ela, suas fiéis damas e seus filhos passaram aquela primeira noite em um chiqueiro sem aquecimento. Indo até os frades naquela noite, ela pediu que cantassem o Te Deum laudamus, "Deus, nós te louvamos", em agradecimento a Deus por sua tribulação. Ela estava se lembrando do que Francisco disse sobre "alegria perfeita?"

Ela então se voltou para sua própria família húngara em busca de apoio, mas eles queriam que ela se casasse novamente, algo que ela havia jurado não fazer. Assim, incapaz de sustentar as crianças, Isabel abriu mão da custódia delas, sabendo que elas seriam eventualmente mandadas embora, como era costume: Hermann para treinar como cavaleiro, Sophia para aprender os costumes da vida na corte e Gertrude para um mosteiro (como seus pais decidiram antes de seu nascimento).

O Papa intercedeu e, após o funeral de Ludwig, o dinheiro e a propriedade de Isabel foram devolvidos a ela recebeu uma indenização em dinheiro. Mas, desejando continuar a viver na pobreza como Francisco viveu, na Sexta-feira Santa de 1228, na presença da família de Ludwig e seus três filhos, Isabel renunciou "à sua vontade e à pompa do mundo" e jurou viver uma vida de pobreza, castidade e obediência. Ela usou seu dinheiro para construir outro hospital, desta vez em Marburg, onde morava.

Isabel e suas fiéis senhoras decidiram formar uma comunidade religiosa. Fazendo sua profissão religiosa, elas foram vestidas com hábitos cinzas no convento franciscano em Marburg em março de 1229. Este evento, frequentemente visto como o início da Terceira Ordem, foi único para a época. A vida ativa de Isabel era diferente da vida contemplativa de Clara e suas Irmãs; e a regra inicial da Terceira Ordem era destinada a leigos que viviam em suas casas, não em comunidades religiosas. Embora muitas das características da vida ativa de Isabel fossem semelhantes às das Beguinas, as Beguinas não faziam uma profissão religiosa ou faziam votos formais.

O Papa Gregório aprovou a escolha de Elizabeeh de servir aos doentes, enviando uma relíquia do sangue do lado de Francisco para a capela do hospital de Marburg. Isabel estava apaixonada pelo AMOR. Ela justapôs com sucesso sua vida ativa e contemplativa; sua profunda vida de oração foi intensificada por seus encontros com Cristo nos pobres. Seu confessor disse sobre ela: "Apesar dessas obras da vida ativa, declaro diante de Deus que raramente vi uma mulher mais contemplativa".

Mary Beth Imler, OSF, uma palestrante principal no 50º aniversário da Federação Franciscana, citou o livro de Ilia Delio, *The UnbearableWholenessof Being (A Insuportável Totalidade do Ser)*. "'A vida cristã é um compromisso de amor, dar à luz a Deus na própria vida e se tornar parteiras da divindade neste cosmos em evolução;' sermos criadores completos de amor em um mundo que está quebrado." A vida de Isabel no século XIII demonstrou esses conceitos que ressoam hoje com a Declaração de Missão do Século XXI dos Associados das Irmãs Franciscanas de Allegany "…viver os valores do Evangelho enquanto mantemos nosso modo de vida escolhido…Em relacionamento com as Irmãs Franciscanas de Allegany…para responder às necessidades do nosso mundo sofredor e quebrado como instrumentos de paz, reconciliação e não violência."

Isabel não deixou escritos, mas sua vida seguiu literalmente o ditado de Francisco: "Pregue o Evangelho em todos os momentos e, se necessário, use palavras".

MEMBROS LEIGOS E RELIGIOSOS DA FAMÍLIA FRANCISCANA

A Família Franciscana é uma expressão usada para abranger amplamente tanto mulheres e homens leigos quanto religiosos que são inspirados pelo Carisma de São Francisco de Assis. Atualmente ela é composta por 650.000 membros e está crescendo,espalhando seu carisma ativamente em todo o mundo. O termo "Franciscano" se refere aos seguidores das três Ordens fundadas por São Francisco de Assis:

• A Primeira Ordem dos Frades Franciscanos

• A Segunda Ordem das Irmãs Clarissas

• A Terceira Ordem Regular das Irmãs, Irmãos e Padres Franciscanos e a Ordem Franciscana Secular

Francisco ouviu pela primeira vez o chamado para "Reconstruir Minha Igreja" em 1206. Esforçando-se por imitar a mensagem de amor, simplicidade e pobreza de Cristo, os seguidores foram atraídos por seu modo de vida.

De 1209 a 1221, Francisco, Clara e seus primeiros companheiros viveram como penitentes leigos. Eles atraíram muitas mulheres e homens que desejavam seguir esta nova expressão de vidaevangélica mas que não eram livres para deixar suas famílias e compromissos de trabalho. Francisco respondeu a esse desejo escrevendo a Carta aos Fiéis, onde ofereceu orientação para uma vivência cristã devota. Esta Carta aos Fiéis é o documento fundamental para a Regra da Terceira Ordem Regular e a Regra dos Franciscanos Seculares.

A Ordem Franciscana Secular (OFS) é uma Ordem oficial dentro da Igreja Católica, cujos membros professam e seguem uma Regra de Vida. Os Franciscanos Seculares se relacionamcom os muitos ramos da família franciscana, como irmãose irmãs. Elesse reúnem mensalmente para oração e compartilhamento de fé, em reuniões locais chamadas fraternidades.Participam de um processo de formação, desenvolvem seus trabalhos em obras de caridade e em atividades de promoção dapaz e da justiça.

Pessoas interessadas em desenvolver uma vida espiritual mais profunda podem questionar a diferença entre os Franciscanos Seculares e os "Associados". Ambos modelam suas vidas no Evangelho e seguem a Cristo no espírito de Francisco e Clara. Embora os Associados geralmente estejam vinculados a uma comunidade religiosa específica, eles não são obrigados a seguir uma Regra de Vida ou qualquer forma específica de oração diária.

Os Associados participam de orações e partilha da fé com outros Associados e irmãs regularmente. Eles buscam viver a Missão e a Visão do Programa de Associados e o espírito e o Carisma das Irmãs Franciscanas de Allegany. Alguns Associados podem compartilhar atividades de ministério, paz e justiça, e se voluntariar em projetos com as irmãs.

ELEMENTOS DA ESPIRITUALIDADE FRANCISCANA

Quatro insights sobre a espiritualidade de Francisco

Espiritualidade focada na relação dinâmica da Trindade
Centralidade de Cristo como Palavra viva e Imagem de Deus
A dignidade da Pessoa Humana como imagem do Deus

Amado

A criação como espelho e imagem de Deus

Primeiro Elemento – A Trindade como uma relação dinâmica

• As orações de Francisco sempre foram direcionadas às pessoas relacionais da Trindade.
• A Trindade reflete o amor autodifusivo e a pobreza de Deus.
• A Trindade é a unidade das pessoas, Pai, Filho e Espírito, fluindo e presenteando uns aos outros com amor e bondade vivificantes.
• A fonte da humildade divina está na bondade trina e autodifusiva de Deus.

Segundo Elemento – Cristo é a Palavra e a Imagem do Pai

• Francisco é atraído pela humanidade de Cristo. Enquanto ele reza diante do crucifixo na capela de São Damião, o amor ardente de Cristo, que mais tarde será impresso em sua carne, é impresso em seu coração. Em Cristo, Francisco vê reveladosa bondade e o amor de Deus.
• O Verbo se fez carne, não porque os humanos pecaram, mas porque Deus desejou partilhar o mistério da vida divina, do amor e da beleza, tão plenamente quanto possível, com toda a criação.
• O Cristo Encarnado é o coração da Trindade. Cristo, Verbo de Deus, presente antes de todos os tempos, humilha-se na Encarnação e continua a nos nutrir humildemente na Eucaristia.

Terceiro Elemento – Dignidade da Pessoa Humana

- Cristo é visto como irmão,por consequência, Deus é o Pai de todos. Todos vêm do mesmo Pai Celestial, então todos são irmãos e irmãs uns dos outros.
- Francisco identifica Cristo como a fonte da nossa dignidade. “Considera, ó ser humano, em que grande excelência o Senhor Deus te colocou, pois Ele te criou e formou à imagem de Seu Filho amado segundo o corpo e à Sua semelhança segundo o Espírito.” (Admoestação 5)

- O universo e todas as criaturas, especialmente a pessoa humana, refletem Deus e revelam a bondade de Deus porque todos eles são feitos exclusivamente no modelo do próprio coração de Deus.

Quarto Elemento – A Criação como espelho e imagem de Deus

• No final de sua vida, doente e quase totalmente cego, Francisco diz: "Portanto, para seu louvor, para nossa consolação e para a edificação do próximo, desejo escrever um novo Louvor ao Senhor por suas criaturas, que usamos todos os dias e sem as quais não podemos viver. Por meio delas, a raça humana ofende grandemente o Criador, e todos os dias somos ingratos por tão grandes graças, porque não louvamos, como deveríamos, nosso Criador e Doador de todo o Bem." (A Compilação de Assis 83) Ele, então, compôs *O Cântico das Criaturas*.
• O contexto para viver a vida evangélica como franciscanos é sempre relacional e no mundo.
• Amar uns aos outros e a toda a criação é o coração do Evangelho.
• Vivemos como irmã e irmão em relação aos outros. "O Senhor me deu irmãos." (Testamento 14)
• Irmão e irmã não são títulos; eles transmitem nossa realidade social e espiritual.
• Este modo de vida implica interdependência e a vontade, por parte das irmãs e dos irmãos, de se afirmarem e apoiarem mutuamente, partilhando os nossos dons e fragilidades, num serviço aberto e humilde.

Processo da Equipede Mentoria dosAssociados das IFA

PAPÉIS DA EQUIPE DE MENTORIA, DA PESSOA DE CONTATO E DA COMUNIDADE LOCAL

O Papel da Equipe de Mentoria é:

- Projetar e planejar para os interessados, um curso de estudo que inclua os Tópicos e Recursos Franciscanos incluídos na **"Jornada Transformativa do Modo de Vida dos Associados"**
- Reunir-se regularmente com o(s) Interessado(s) para oração e partilha de fé, inspirados pelo tópico selecionado da sessão de mentoria.
- **O Papel do Contato Local é:**Viajar com e fornecer apoio em oração para o Interessado *(A participação opcional nas sessões de mentoria com o Inquiridor é incentivada.)*

O Papel daComunidadeLocal é:

- Proporcionar um ambiente acolhedor e caloroso que reflita e nutra o Carisma da FSA "*estar em casa com todas as pessoas*".
- Apoiar e compartilhar,no espírito de oração, suas experiências de fé, como Associado,em oração uns pelos outros.
- Testemunhar o Amor de Deus por meio de serviço e ministério
- Aprofundar a Espiritualidade Franciscana-Clariana
- Crescer no relacionamentocom nossas Irmãs e uns com os outros

Programa de Tópicos recomendado para Mentores e Interessados:

1)Missão, Visão, Carisma e Valores Essenciais dasIFA

2) Vida de Francisco e Clara de Assis, bem como de Santa Isabel da Hungria

3) História da Congregação dasIFA

4) História dos Associados do Modo de Vida dasIFA (incluindo a Missão, Visão e Valores Essenciais)

5) Iniciativas do Capítulo e Declarações Direcionais da Congregação dasIFA

6) Orações, Tradições e Símbolos Franciscanos

7) Elementos da Espiritualidade Franciscana

Esboço Detalhado da Mentoria:

I.História da Congregação:

As Obras Maravilhosas de Deuslivro escrito para a Celebração do Sesquicentenário da Congregação em 2008. Este livro detalha as realizações incríveis que as Irmãs Franciscanas de Allegany alcançaram ao longo dos anos a serviço do povo de Deus.

II. Organização e Governança Congregacional

Capítulos Gerais – fornecer o processo, propósito e resoluções feitas pela Congregação a cada 4 anos, incluindo a eleição dos membros da Equipe de Liderança

Estrutura de Liderança – Ministra Congregacional, Ministra Associada, Conselheira(s)

III. Francisco de Assis

A. Ler e discutir*"Uma Breve Vida de Francisco de Assis."*Identificar a influência de Francisco sobre o mundo que ele amou.

B. Ler***Build with Living Stones** (Construir com Pedras Vivas)***para conhecer e discutir a **relevância da cultura franciscana e sua influência no mundo e em nossas vidas hoje.**

***O livro está disponível nas comunidades locais e por meio do Instituto Franciscano, Na Universidade de SãoBoaventure.Fone (716) 375-2062*

C.A Família Franciscana:

- **1ª Ordem** – constituída pela Ordem dos Frades Menores (OFM) tantoSacerdotes como Irmãos
- **2ª Ordem** – constituída pelas Irmãs Clarissas – freiras de clausura
- **3ª Ordem Regular**–Sacerdotes, Irmãos e Irmãs Religiosos *(**Associados**que se comprometema uma relação com uma determinada Congregação Franciscana se enquadram nesta categoria)*
- **3ªOrdem Secular**- leigos e leigas que fazem uma profissão pública do seu compromisso de viver o Evangelho segundo o exemplo de São Francisco de Assis, de ter uma vida de oração diária disciplinada e de seguir a Ordem da Regra Secular Franciscana

Pessoas com um coração franciscano - título/descrição não oficial daqueles que são atraídos e abraçam o espírito de São Francisco e Santa Clara

Há mais de 100 santos canonizados das três Ordens Franciscanas dando credibilidade à eficácia da espiritualidade de Francisco. Dias de Festa Franciscana no Calendário da Igreja:

- **16 de abr.** - Marca a fundação oficial da ordem franciscana em 1210 (dia em que as irmãs renovam seus votos)
- **13 de junho**- Festa de Sto. Antônio
- **15 de julho** - Festade São Boaventura
- **2 de ag.**- Festa da Nossa Senhora dos Anjos (Portiuncula, aigreja onde Deus disse a Francisco para reconstruir Sua Igreja)
- **11 de ag.**- Festa de Sta. Clara (comemorando a morteda Sta. Clara)
- **17 de set.**- Festados Estigmas (quando São Francisco recebeu as chagas de Cristo)
- **3 de out.**- O Transito (comemorando a morte de São Francisco
- **4 de out.** - Festa de São Francisco
- **17 de nov.** - Festa de Sta. Isabel da Hungria

IV. Clara de Assis &Isabelda Hungria:

Ler e discutir a "*Uma Breve Vida de Santa Clara*" e "*Santa Isabel da Hungria – Um Modelo para o Modo de Vida dos Associados*".

V. A Oração Franciscana

- *"A oração franciscana é dinâmica porque é sobre a participação no Corpo místico de Cristo. A oração nesta tradição é encarnada e centrada na pessoa de Jesus Cristo. De acordo com a teologia franciscana, Cristo não pode ser separado da Trindade, pois Jesus Cristo é a Palavra de Deus encarnada, Aquele por meio de quem todas as coisas são feitas e em quem todas encontram sua completude. Entrar no mistério de Cristo por meio da oração, portanto, é entrar no mistério da Trindade, e viver na Trindade é viver em relacionamentos de amor. Como a oração franciscana é focada na pessoa de Cristo, ela é afetiva. É uma oração do coração e não da cabeça, e busca centralizar o coração em Deus. O coração que está centrado em Deus vê o mundo como o lugar onde Deus habita."*

~ Do livro escrito porbyIlia Delio, OSF, entitulado "FranciscanPrayer" (A OraçaõFranciscana) - (St. Anthony Messenger Press, 2008)

- Discutir os "*Elementos da Espiritualidade Franciscana*" encontrados na *Jornada Transformadora dos Associados das Irmãs Franciscanas de Allegany*

Estruturado Modo de Vida dos Associados

Liderança Congregacional:

- Associado que é Pessoa de Contato
- Codiretores dos Associados
- Equipe TAU (**T**ransformational**A**ssociates **U**nified – Associados Transformacionais Unidos)
- MLAs– Ministros Locais dos Associados (**L**ocal **A**ssociate**M**inisters)

Comunidades Locais de Associados: apoiamos uns aos outrospor meio de oração e partilha.

- MLAs
- Papeis de LiderançaCircular
- Ministérios de Extensão Pessoais e de Grupo

A Jornada Franciscana:
Guia de Discernimento& Reflexão

Ver o Material Suplementar em anexo que está colocado após o Addendum

Recursos Franciscanos:

Orações, Tópicos e Símbolos

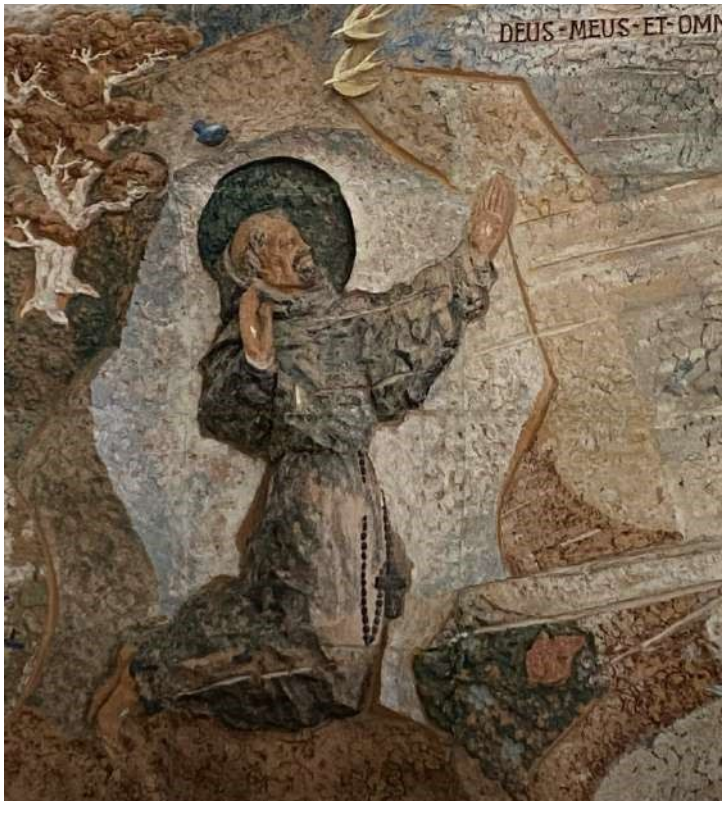

Tópicos e Recursos Franciscanos:

Orações Franciscanas-Clarianas

- Oração diante do Crucifixo
- Oração pela Orientação
- Orações da Sta. Clara
- O Cântico do Irmão Sol
- Oração daPaz (atribuída ao São Francisco)
- Benção de São Francisco

Tradições Franciscanas

- Coroa Franciscana
- OOmnibus– Francisco de Assis: Primeiros Documentos
  - Volume I. – "O Santo"
  - Volume II. – "O Fundador"
  - Volume III. – "O Profeta"
- A Cruz de São Damião
- A Cruz Tau
- Celebrações Franciscanas (Festade São Francisco, Festa de Santa Clara, Os Estigmas, O Trânsitus)

História da Comunidade

- The Wonderful Works of God (As ObrasMaravilhosas de Deus - livro)
- History of the FSA (A História das IFA – no YouTube) – 10 min.
- FSA: Journey in Healthcare (IFA: Jornada no Cuidado da Saúde – no You Tube)
- History of the Associates *(**The Transformative Journey of the Associates of the FSA**)*
  História dos Associados ***(A Jornada Transformativa dos Associados das IFA)***
- FSA Associate Mentoring Unit 1 (Mentoria dos Associados das IFA Unidade 1 – no YouTube seriados)
- ExplanationofChapterInitiatives&DirectionalStatements(Explicação das Iniciativas e Declarações Direcionais do Capítulo)

Carismada Comunidade: ***"Por meio do amor e da mutualidade, estamos em casa com todas as pessoas."***

- Regra e Constituição daOrdem
- Ann Wachterfala do Carisma (no YouTube)
- Valores Essenciaisdo Capítulo

Outras Fontes para Partilhar

- Build With Living Stones, (Construir com Pedras Vivas) editado por Daria Mitchell (2015)
- The Journey andthe Dream, (A Jornada e o Sonho) por Murray Bodo, OFM (Vida de Francisco)
- The Light in the Garden, (A Luz no Jardim) por Murray Bodo, OFM (O Amor deClara)
- On A Shoestringand a Prayer, (Com um Orçamento Apertado e uma Oração) por Raymond P. Sloan
- "The Franciscan Journey" (FSA Discernment & Reflection Guide/Mentoring Journal)
  "A Jornada Franciscana" (Guia de Discernimento e Reflexão/Jornal de Mentoria)
- The PerfectJoyof St. Francis, (A Alegria Perfeita de São Francisco) por Felix Timmermans
- FSA Website and META Facebook page(O site das IFA e a página no Facebook)

Cruzes Franciscanas:

Cruz de São Damião - Foi na igreja de San Damiano que Francisco ouviu pela primeira vez o chamado para reconstruir a Igreja de Deus. Mais tarde, ela foi movida para a Porciúncula, onde a Igreja de Santa Maria dos Anjos foi construída. Ela agora está localizada em Santa Clara e é uma cruz com vários ícones na tradição da Igreja Oriental.

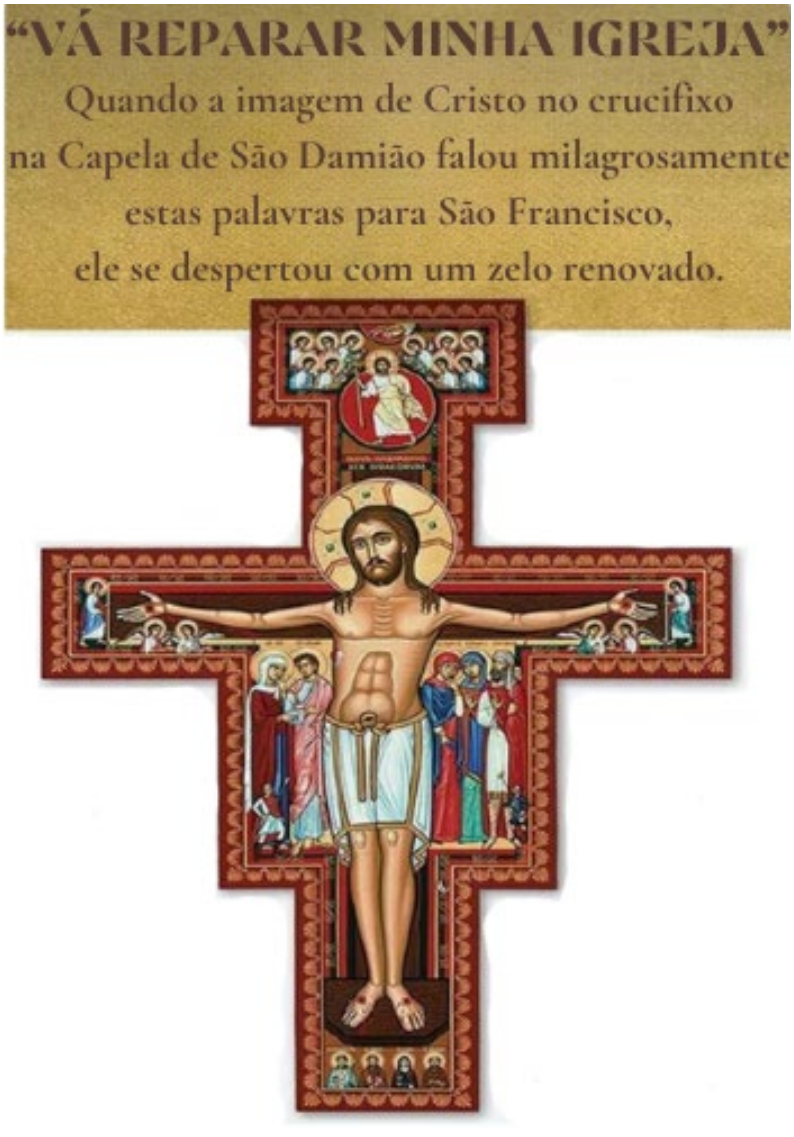

ACruz do Tau - Para os antigos hebreus, a letra "**T**" era a última letra do alfabeto e significava ser fiel até o fim de suas vidas. "**T**" foi usado por alguns religiosos na época de Francisco. Após sua conversão, Francisco o adotou como seu próprio brasão e assinatura, significando sua fidelidade a Deus até o fim. Muitos usam a Cruz Tau para se identificarem como franciscanos.

A Coroa Franciscana(também conhecida como Rosário Seráfico)
O historiador franciscano, Padre Luke Wadding (1588-1657) data a origem da Coroa Franciscana no ano de 1422. De acordo com a tradição franciscana, em 1442 uma aparição da Bem-Aventurada Virgem Maria ocorreu em Assis, a um noviço franciscano chamado James. Quando criança, ele tinha o costume diário de oferecer à Virgem Maria uma coroa de rosas. Quando entrou para os Frades Menores, ficou angustiado por não poder mais oferecer esse presente. A Bem-Aventurada Virgem apareceu a ele para lhe dar conforto e mostrou-lhe outra oferta diária que ele poderia fazer: rezar todos os dias sete décadas de Ave Maria, meditando entre cada década uma das sete alegrias que ela havia experimentado em sua vida. Frei James começou essa devoção. Um dia, o Diretor dos Noviços o viu rezando. Ele viu um anjo com ele que estava tecendo uma coroa de rosas, colocando um lírio de ouro entre cada uma das dez rosas. Quando o noviço terminou de rezar, o anjo colocou a coroa sobre ele. O diretor perguntou ao frei James o que significava essa visão. Depois de ouvir a explicação, ele contou aos outros frades e logo essa devoção se espalhou por toda a família franciscana.

Para rezar a Coroa Franciscana (ou Rosário Seráfico), um rosário que consiste em sete décadas em comemoração às Sete Alegrias da Virgem, a saber, 1) A Anunciação, 2) A Visitação, 3) A Natividade de Jesus, 4) A Adoração dos Magos, 5) O Encontro do Menino Jesus no Templo, 6) A

Ressurreição de Jesus e 7) A Assunção e Coroação da Virgem Maria como Rainha do Céu. O Rosário começa declarando a primeira Alegria e então rezando um Pai Nosso e dez Ave-Marias, enquanto medita sobre isso. O mesmo procedimento é seguido para as outras seis Alegrias. É prática comum adicionar o Glória ao final de cada década. Também é costume, após o sétimo mistério, rezar mais duas Ave-Marias para elevar o número total para setenta e dois. Isso é para homenagear Nossa Senhora, a Santíssima Mãe Maria, que dizem ter vivido na Terra por 72 anos.

As Orações mais conhecidas de São Francisco de Assis

Oração diante do Crucifixo:

O CÂNTICO DO IRMÃO SOL

Diz-se que o "**Cântico do Irmão Sol**", também conhecido como "**O Cântico das Criaturas**", foi composto por São Francisco. Acredita-se que a maior parte do Cântico foi escrita no final de 1224, enquanto Francisco estava em

São Damião, recuperando-se de uma doença. Neste hino, Francisco convida todas as suas criaturas irmãos e irmãs — sejam minerais, plantas ou animais — a louvar seu Criador.

Altíssimo, todo poderoso, todo bom Senhor! Todo louvor é Teu, toda glória, toda honra e toda bênção. A Ti, somente, Altíssimo, eles pertencem. Nenhum lábio mortal é digno de pronunciar Teu nome.

Seja louvado, meu Senhor, por todas as Tuas criaturas, especialmente por meu senhor Irmão Sol, que traz o dia; e Tu dás luz por meio dele. E ele é belo e radiante em todo o seu esplendor! De Ti, Altíssimo, ele carrega a semelhança.

Seja louvado, meu Senhor, pela Irmã Lua e pelas estrelas; nos céus Tu as fizeste brilhantes, preciosas e belas.

Seja louvado, meu Senhor, pelos Irmãos Vento e Ar, e nuvens e tempestades, e todo o clima, por meio do qual Tu dás sustento às Tuas criaturas.

Seja louvado, meu Senhor, pela Irmã Água; ela é muito útil, humilde, preciosa e pura.

Seja louvado, meu Senhor, pelo Irmão Fogo, por meio do qual Tu iluminas a noite. Ele é belo e alegre, poderoso e forte.

Louvado sejas, meu Senhor, por nossa irmã Mãe Terra, que nos alimenta e governa, e produz vários frutos com flores e ervas coloridas.

Louvado sejas, meu Senhor, por aqueles que perdoam por amor a Ti; por aqueles que suportam doenças e provações. Felizes aqueles que suportam em paz, pois por Ti, Altíssimo, eles serão coroados.

Louvado sejas, meu Senhor, por nossa irmã Morte Corporal, de cujo abraço nenhuma pessoa viva pode escapar. Ai daqueles que morrem em pecado mortal! Felizes aqueles que ela encontra fazendo a Tua santíssima vontade. A segunda morte não pode fazer mal a eles.

Louvai e bendizei meu Senhor, e dai graças, e servi-O com grande humildade.

Oração da Paz - Embora frequentemente atribuída a São Francisco de Assis, a Oração da Paz não foi escrita pelo santo. No entanto, ela continua sendo uma oração tradicional popular.

Senhor, fazei de mim um instrumento da vossa paz: onde houver ódio, que eu leve o amor; onde houver ofensa, que eu leve o perdão; onde houver dúvida, que eu leve a fé; onde houver desespero, que eu leve a esperança; onde houver escuridão, que eu leve a luz; onde houver tristeza, que eu leve a alegria.

Ó Divino Mestre, concedei que eu não busque tanto ser consolado quanto consolar, ser compreendido quanto compreender, ser amado quanto amar.
Pois é dando que recebemos, é perdoando que somos perdoados, e é morrendo que nascemos para a vida eterna. Amém.

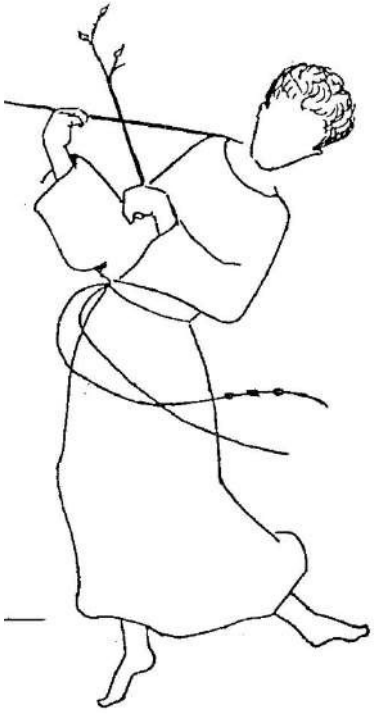

ORAÇÃO TEMÁTICA MENSALPELA PAZem prol da nossa comunidade

(Partilhada e rezada semanalmente pela Comunidade dos Associados de NC)

Janeiro:	**Oração pela Fim da Violênciacontra Imigrantes & Refugiados**
Fevereiro:	**Oração pela Fim da Violênciade Racismo& Discriminação**
Março:	**Oração pela Fim da Violência de Morte**
Abril:	**Oração pela Fim da Violência deDoença e Vício àsDrogas**
Maio:	**Oração pela Fim da Violência Doméstica**
Junho:	**Oração pela Fim da Violência de Ganância Corporativa**
Julho:	**Oração pela Fim da Violência de Conflito Armado**
Agosto:	**Oração pela Fim da Violênciade Pobreza**
Setembro:	**Oração pela Fim da Violência contra a Dignidade da Pessoa Humana e Trabalhadores**
Outubro:	**Oração pela Fim da Violência contra Toda a Criação e o Meio Ambiente**
Novembro:	**Oração pela Fim da Violência da Fome e Sede**
Dezembro:	**Oração pela Fim da Violênciade Intolerância Religiosa**

Procure no Addendumpela Amostra Detalhada de Serviços de Oração Temática

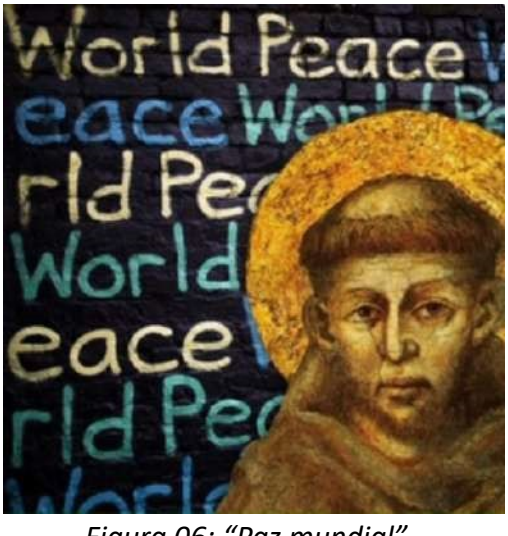

Figura 06: "Paz mundial".

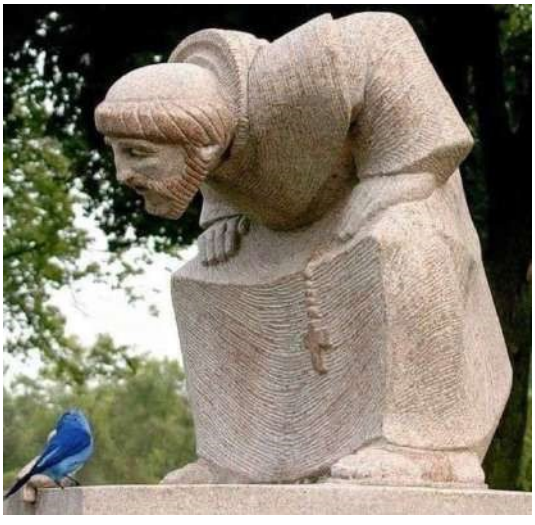

Guia para os Líderes do Modo de Vida dos Associados

ORGANIZAÇÃO, DESENVOLVIMENTO E COMUNICAÇÃO

Codiretores do Modo de Vida dos Associados

Os Codiretores dos Associados são nomeados pela Liderança Congregacional para supervisionar e promover o Modo de Vida dos Associados.

Os Codiretores dos Associados têm responsabilidades pela organização e administração do Modo de Vida dos Associados para a Congregação Franciscana de Allegany, incluindo o desenvolvimento espiritual dos Associados, encorajando a comunicação positiva por meio de relações públicas e networking.

Organização e Administração

• Trabalha em colaboração com a Equipe TAU e Ministros Locais dos Associados.
• Prepara o orçamento anual para os Associados.
• Em conjunto com a Equipe TAU e Ministros Locais dos Associados, revisa e atualiza conforme necessário: ***O Guia A Jornada Transformativado Modo de Vida dos Associados das IFA***, o Diretório, A Brochura, Necrologia e Mídias Sociaisdos Associados.
• Em colaboração com a Pessoa de Contato com a Congregação, promove e coordena o envolvimento das Irmãs Franciscanas de Allegany com os Associados.

Desenvolvimento Espiritual

• Apoiar os Ministros Locais dos Associados (**MLAs**), assegurando acesso e uso de recursos disponíveis para o crescimento e desenvolvimento da espiritualidade franciscana-clariana dos Associados.
• Colaborar com osMLAs e os Associados para planejar, oferecer oportunidades e encorajar a participação em retiros, dias de oração, cerimônias de compromisso e reuniões Congregacionais, etc.

Comunicação

• Os Codiretores dos Associados fornecem comunicação contínua com e entre a Liderança Congregacional e a Pessoa de Contato para os Associados, Equipe de Comunicação Congregacional, Arquivista, Equipe TAU, MLAs e Associados, para garantir informações claras, oportunas e consistentes sobre as atividades dos Associados.
• Enviar cartas de boas-vindas aos novos Associados e solicitações para que a Equipe de Comunicação Congregacional adicione as informações de contato do Associado às listas de e-mail e Diretório.
• Enviar correspondência em nome dos Associados das Irmãs Franciscanas de Allegany, como Cartões de Missa, notas de Agradecimento, etc.
• Manter uma fotografia digital de cada Associado, bem como informações sobre a data da morte dos Associados falecidos para a Equipe de Comunicação Congregacional.

Relações Públicas e Networking

• Incentivar os Associados e Irmãs a continuar seus esforços para tornar o Modo de Vida dos Associados conhecido ao público em geral.
• Colaborar com os MLAs para criar oportunidades de divulgação de convites para as Irmãs e outros a "Vir e Ver" o Modo de Vida dos Associados.
• Participar de reuniões e eventos Regionais e Nacionais.
• Incentivar os Associados e Irmãs a participar de atividades intercomunitárias dos Associados, comoConferências e oficinas da Federação Franciscana, reuniões/retiros dos Diretores Intercongregacionais dos Associados (sigla IAD em inglês) e da Rede de Ação Franciscana (sigla FAN em inglês), etc. e atividades comparáveis na África, América do Sul e Caribe.

TAU (Transformational Associates Unified) TEAM
(Equipe Transformacional de Associados Unidos)

A **Equipe TAU** atua como um grupo consultivo para os Codiretores dos Associados. Os membros da Equipe TAU são nomeados pela Liderança Congregacional para oferecer informações para o desenvolvimento contínuo do Modo de Vida dos Associados. Como parte de suas responsabilidades de

liderança, devem rever, revisar e atualizar o Guia ***A Jornada Transformativa do Modo de Vida dos Associados das IFA*** a cada 4 anos, após cada Capítulo Geral.

MINISTROS LOCAIS DOS ASSOCIADOS (MLA)

Os Ministros Locais dos AssociadosouCoMLAssão selecionados pela comunidade local de associados e em seguida, recomendados e nomeados pelos codiretores associados.

OsMLAssãoresponsáveis por:

- Garantir que a comunicação oportuna e adequada seja estabelecida e que os relacionamentos sejam construídos e mantidos, promovendo a comunicação positiva com os membros de sua comunidade local, bem como servindo como uma pessoa de contato com os Codiretores Associados.

- Coordenar e promover o Modo de Vida dos Associados em uma área geográfica local/específica e/ou virtualmente.

- Manter os Codiretores dos Associados informados sobre eventos, programas ou mudanças significativas em suas comunidades locais:

    - Quaisquer comunicações gerais por escrito com TODOS os membros da comunidade local, incluindo conteúdo de reuniões reais e comparecimento (como resumo de atas e folhetos distribuídos)
    - Cronograma anual de reuniões
    - o Datas de cerimônias, mudança de status de membros, incluindo doenças, etc.
    - o Manter os seguintes formulários/registros (Os originais devem ser enviados aos Codiretores dos Associados e uma cópia deve ser mantida pelo(s) MLA(s)}:

- Folha de dados do Associado Aspirante
- Formulário das IFA de liberação de fotos
- Pacto de Associação (Inicialização e Renovação de Compromisso)
- Atualização anual da coleta de dados dos Associados **(Devolvido aos Codiretores até 1º de nov.)**
- Fotografia individual de cada membro

Implementação e Coordenação Local

O**MLA** (Ministro **L**ocal dos **A**ssociados):

- Dá as boas- vindas às pessoas interessadas em participar numaReunião de Associados local.
  o Os que participam pela primeira vezdevem ser apresentados aos presentes queos quais se apresentam BREVEMENTE.
  - Após a primeira reunião, entrar em contato com esse convidadopara ver se tem alguma pergunta / dúvida.
  - Obter informações de contato para compartilhar detalhes sobre as próximas reuniões e eventos.
  - Incentivar o membro que apresentou o Associado Aspirante a manterum acompanhamento com ele.

- Facilitar o planejamento da Reunião Mensal dos Associados, incentivando paraque as "Funções de Liderança Circular" sejam compartilhadas (consulte os detalhes na pág. 97). A duração da reunião local deve permitir:
  - Oração
  - Desenvolvimento da Espiritualidade Franciscana-Clariana
  - Atividades e eventos das IFA
  - Oportunidades de reunião de negócios e divulgação
- Hospitalidade e Socialização

Para assegurar continuidade entre as várias Comunidades de Associados, é recomendável incorporar as Declarações de Missão e Visão dos Associados durante as reuniões mensais.

- Promover a formação contínua dos Associados e seu comprometimento com a espiritualidade franciscana-clariana, os Valores Essenciais e o Carisma das IFA.

- Planejar um retiro anual, a Cerimônia de Compromisso inicial e a Cerimônia de Renovação anual para a comunidade local de Associados. (*As Irmãs renovam seus votos anualmente no dia 16 de abril, ou outro dia próximo. Portanto, os Associados podem escolher conduzir sua Cerimônia de Renovação por volta desta mesma época*).

- Providenciar para que o Interessado inicie o processo de Mentoria, que pode ser encontrado no ***Guia da Jornada Transformativa do Modo de Vida dos Associados:***

o Indicar uma pessoa do contato local para dar suporte ao Interessado durante o processo de mentoria
o Recomendar o Interessado à Equipe de Mentoria
o Incentivar os membros locais a dar apoio, em oração, ao Interessado
o Recomendar literatura e recursos franciscanos (*consulte as Seções 9 e 10 do Guia*)

Os membros da Equipe de Mentoria serão designados para auxiliar cada Associado Aspirante (Interessado) com orientação, compartilhando detalhes sobre o Modo de Vida dos Associados das IFA e a Espiritualidade Franciscana-Clariana. Embora o Ministro Local dos Associados ou outro Associado qualificado ou uma Irmã Franciscana de Allegany possam participar do processo de mentoria, é responsabilidade principal da Equipe de Mentoria servir nessa função. A Equipe de Mentoria, composta por três Associados selecionados e nomeados pelos Codiretores dos Associados, usará o programa sugerido e os materiais de formação aprovados para uso como base deste treinamento, conforme descrito no ***Guia Jornada Transformativa do Modo de Vida dos Associados.***

- Se o Interessado já tem uma base sólida na Espiritualidade Franciscana (por exemplo, é um Franciscano Secular), então a ênfase de sua formação deve ser a História e o Carisma da Congregação das Irmãs Franciscanas de Allegany.

- Se o Interessado for um ex-franciscano com votos, seu processo de formação deve ser discutido com os Codiretores dos Associados.

Comunicação

- Informe os Associados sobre as várias opções de mídia social disponíveis: o Site da FSA; a Casa de Oração para Todas as Pessoas (o site de Trinity Gulph Mills, PA); Facebook META (por exemplo, Irmãs FranciscanasdeAllegany e Associados; o Centro Franciscano, em Tampa; Mt. Irenaeus, a Federação Franciscana, etc.), YouTube, etc.
- O site congregacional (www.alleganyfranciscans.org) pode ser acessado usando o "Login do Associado" e a senha
- Assegure para que os Associados locais recebam as correspondências congregacionais e de Associados (eletrônicas, Correio dos EUA).
- Incentive os Associados a enviar artigos e/ou fotografias com legendas aosCodiretores dos Associados para publicação (Consulte a Política de Comunicação, pág. 25)

PAPÉIS DA "LIDERANÇA CIRCULAR" SUGERIDOS PARA OS MEMBROS DE CADA COMUNIDADE LOCAL

MLA - (**M**inistro **L**ocal dos**A**ssociados) uma pessoa de contato colaborativa entre a Liderança dos Associados e a comunidade local

- Cria relacionamentos fortes e positivos entre os membros por meio de comunicação oportuna.
- Agenda palestrantes ou obtém literatura e recursos necessários, etc.
- Planeja com o Facilitador a seleção dos tópicos e materiais para criar a pauta da reunião

Facilitator da Reunião - mantém a agenda das reuniões mensais funcionando (*pode fazer um rodízio mensal desta função*)

Líder de Oração–umvoluntário que planeja e lidera as orações nas reuniões mensais*(pode fazer um rodizio mensal desta função)*

Escriba / Secretário - registra, mantém e distribui "As Atas da Reunião" via correio/e-mail

Tesoureiro–mantém os registros financeiros de fundos coletados e distribuídos, como doações feitas em nome do grupo local

Ministro(s) de Hospitalidade -coordena o planejamento e a organização dos voluntários que oferecemcomida e bebida para cada reunião ou evento mensal.

Pessoa de Contato para o(s) Interessado(s) - apoia com oração o(s) Interessado(s) designado(s) e serve colegialmente ao lado dos membros da Equipe de Mentoria dos Associados.

Ministro(s) de Correspondência - escreve e envia notas de agradecimento, cartões com votos de recuperação da saúde, cartões de missa, etc. em nome do grupo de Associados locais.

Figura 07: "Senhor, fazei-me um instrumento de Vossa Paz".

Fontes e Bibliografia Franciscanas

BIBLIOGRAFIA

CHAVE: 1 – Formação 2 – Leitura Fácil 3 – Texto mais Profundo

HISTÓRIA DAS IRMÃS FRANCISCANAS DE ALLEGANY, NY

1. Rodriques, Sr. Veronica Inez, OSF, Donovan, Sr. Geraldine E., OSF, and Bochanski, Fr. Philip G., C. O., *The Wonderful Works of God: A Sesquicentennial History of the Franciscan Sisters of Allegany*, 2008.

1. Burton, Katherine, *Cry Jubilee*, Paterson NJ, St. Anthony Guild Press, 1972.

1. Sloan, Raymond P., *On a Shoestring and a Prayer,* Garden City, NJ, Doubleday, 1964.

FONTES E BIOGRAFIAS FRANCISCANAS

1. Armstrong, Regis, OFM Cap., *Clare the Lady*, New York, NY, New City Press, 2006.

3. Armstrong, Regis, OFM Cap., Hellman, J. A. Wayne, OFM Cap., Short, William, OFM, *Francis of Assisi: Early Documents* (3 volumes: The Saint, The Founder, The Prophet), New City Press, 1999.

2. Bohrer, John and Stoutzenberger, Joseph, *Looking to Francis: The Man from Assisi and His Message of Hope for Today,* Frederick, MD, The Word Among Us Press, 2014

2. Carney, Margaret, OSF, *The First Franciscan Women, Clare of Assisi and Her Form of Life*, Quincy, IL, Franciscan Press, 1993.

2.Carney, Margaret, OSF, *Light of Assisi: The Story of Saint Clare,* Cincinnati, OH, Franciscan Media, 2021.

2-3. Delio, Ilia OSF, *Clare of Assisi, A Heart Full of Love,* Cincinnati, OH, St. Anthony Messenger Press, 2007.

2-3. Foley, Leonard, OFM, *To Live as Francis Lived: A Guide for Secular Franciscans,* Cincinnati, OH, Franciscan Media, 2000.

2. Monti, Dominic V., OFM, *Francis and His Brothers,* Cincinnati, OH, St. Anthony Messenger Press, 2009.

3. Peterson, Ingrid, OSF*, Clare of Assisi: A Biographical Study*, Quincy IL, Franciscan Press, 1993.

1. Spoto, Donald, *The Reluctant Saint*, New York NY, Penguin Group, 2002.

Straub, Gerald Thomas, *Sun and Moon over Assisi*, Cincinnati, OH, St. Anthony Messenger Press, 2000.

3. Vauchez, Andre, *Francis of Assisi: the Life and Afterlife of a Medieval Saint*, New Haven, CT, Yale University Press, 2012.

"Francis of Assisi and the Laity of His Time," *Greyfriars Review*, Vol. 15, 2001.

3."Recovering a Lost Horizon of Franciscan Evangelical Life: Reclaiming Penitential Spirituality for the 21st Century" Margaret Magee OSF, *The Cord*, Vol. 57, No. 1, April/June 2007, pg. 139.

3. "Religious Life Within the Cosmic Story", *The Occasional Papers*, Vol. 43, Number 1, Silver Spring, MD, Leadership Conference of Women Religious, Winter 2014.
1. "Development of the Franciscan Person" Franciscan Federation, printable copy available online at http://www.franfed.org/DevOfFranPer%20-%20Pages'08.pdf

ESPIRITUALIDADE E ORAÇÃO

1. Adams, James E, *Let Me Sow Love: Living the Peace Prayer of St. Francis*, Notre Dame, IN, Ave Maria Press, 2003.

2. Bodo, Murray, OFM, *The Simple Way: Meditations on the Words of St. Francis,* Cincinnati, OH, St. Anthony Messenger Press, 2011.

2. Bodo, Murray, OFM, *The Way of St. Francis, The Challenge of Franciscan Spirituality for Everyone,* Cincinnati, OH, St. Anthony Messenger Press, 1995.

1. Bodo, Murray, OFM, *Francis, the Journey and the Dream,* Cincinnati, OH, St. Anthony Messenger Press, 1988.

1. Bodo, Murray, OFM, *Clare, Light in the Garden,* Cincinnati, OH, St. Anthony Messenger Press, 1979.

1. Bodo, Murray, OFM & Sing, Susan Saint, *A Retreat with Francis & Clare of Assisi: Following Our Pilgrim Hearts,* Cincinnati, OH, St. Anthony Messenger Press, 1996

3. Chittister, Joan, *Uncommon Gratitude: Alleluia for All That Is,* Collegeville, MN, Liturgical Press, 2010.

3. Chittister, Joan, *God's Tender Mercy, Reflections on Forgiveness,* New London, CT, Twenty-Third Publications, 2010.

3. Chittister, Joan, *The Breath of the Soul, Reflections on Prayer,* New London, CT, Twenty-Third Publications, 2009.

3. Chittister, Joan, *The Gift of Years: Growing Older Gracefully,* New York, NY, Blue Bridge Publishers, 2008.

1. Cron, Ian, M., *Chasing Francis: A Pilgrim's Tale,* Colorado Springs, CO, NavPress, 2006.

2. Delio, Ilia, OSF, *Compassion: Living in the Spirit of St. Francis,* Cincinnati, OH, St. Anthony Messenger Press, 2011.

2. Delio, Ilia, OSF, *Ten Evenings with God*, Liguori, MO, Liguori Publications, 2008.

3. Delio, Ilia, OSF, *Christ in Evolution,* Maryknoll, NY, Orbis Books, 2008.

3. Delio Ilia, OSF, *The Humility of God,* Cincinnati, OH, St. Anthony Messenger Press, 2005.

2. Delio, Ilia, OSF, *Franciscan Prayer,* Cincinnati, OH, St Anthony Messenger Press, 2004.

3. Delio, Ilia, OSF, *Simply Bonaventure,* Hyde Park, NY, New City Press, 2001.

3. Delio, Ilia, OSF, *Crucified Love: Bonaventure's Mysticism of the Crucified Christ,* Quincy, IL, Franciscan Press, 1998.

3. Doyle, Eric, OFM (Compilation), *Bringing Forth Christ: Five Feast of the Child Jesus by Bonaventure,* (Fairacres Publications) The Franciscan Publishing Company, Ltd., 2014

2. Horan, Daniel, OFM, *Dating God: Live and Love in the Way of St. Francis*, Cincinnati, OH, Franciscan Media, 2012.

3. Ingham, Mary Beth, C.S.J., *Scotus for Dunces: An Introduction to the Subtle Doctor*, St. Bonaventure, NY, Franciscan Institute, 2003.

2. Kopas, Jane, *Seeking the Hidden God,* Maryknoll, NY, Orbis Books, 2005. Lumen Gentium, Universal Call to Holiness, Vatican Council II; http://www.scborromeo.org/docs/lumen_gentium.pdf

2.Miller, Ramona, OSF and Peterson, Ingrid, OSF, *Praying with Clare of Assisi*, Winona, WI, St. Mary's Press, 1994.

2. Mossi, John P., *Canticles and Gathering Prayers,* St. Mary's Press of Minnesota, 1989 **2.**

Pope Francis, *The Joy of the Gospel*, Frederick, MD, The Word Among Us Press, 2013.

2. Rohr, Richard, OFM, *Eager to Love: The Alternative Way of Francis of Assisi,* Cincinnati, OH, Franciscan Media, 2014.

2. Rohr, Richard, OFM, *The Naked Now: Learning to See as the Mystics See,* New York, NY, Crossroads Publishing, 2009.

2. Rohr, Richard, OFM, *Everything Belongs: The Gift of Contemplative Prayer,* New York, NY, Crossroads Publishing Co., 1999.

2. Rohr, Richard, OFM, *Simplicity: The Art of Living,* New York, NY, Crossroads Publishing, 1995.

2. Rolheiser, Ronald, OMI, *Restless Heart: Finding Our Spiritual Home in Times of Loneliness,* Garden City, NJ, Doubleday, 2004.

2. Rolheiser, Ronald, OMI, *The Shattered Lantern: Rediscovering a Felt Presence of God,* New York, NY, Crossroads Publishing, 2001.

2. Rolheiser, Ronald, OMI, *Holy Longing,* New York, NY, Random House, 1999.

2. Rupp, Joyce, *God's Enduring Presence, Strength for the Spiritual Journey,* New London, CT,TwentyThird Publications, 2008.

2. Rupp, Joyce, *Open the Door, A Journey to the True Self,* Sorin Books, 2008.

2. Rupp, Joyce, *Prayer (Catholic Spirituality for Adults),* Maryknoll, NY, Orbis Books, 2007.

2. Schreck, Alan, Ph.D., *St. Francis and Pope Francis: Prayer, Poverty, Joy in Jesus,* Our Sunday Visitor, 2014

1. Teresa, Sr. Francis, OSC, *Living the Incarnation,* Quincy, IL, Franciscan Press, 1993.

"Clare of Assisi, Model for Franciscan Women",*Spirit and Life Series: A Journal of Contemporary Franciscans*, Vol. 1, St. Bonaventure, NY, Franciscan Institute, 1991.

"Our Franciscan Evangelical Way of Life and Ministry in the Twenty-First Century", Michael Blastic, OFM, *The Cord*, Vol. 59, No 3, July/Sept 2009, pg. 259.

NOSSA FAMÍLIA FRANCISCANA

TERCEIRA ORDEM REGULAR

(Irmãs, Irmãos e Padres Religiosos Franciscanos)

Horgan, Thaddeus, SA, *Turned to the Lord,* Washington DC, Franciscan Federation, 1998.

The Rule and Life of the Brothers and Sisters of the Third Order Regular of St. Francis and Commentary, Washington DC, Franciscan Federation, 2007.

ORDEM FRANCISCANA SECULAR

(Leigos e Leigas Franciscanos)

Bach, Lester, OFM Cap., *Catch Me a Rainbow Too: The Franciscan Journey*, Lindsborg, KS, BarboCarlson Enterprises, 1999.

1. Foley, Leonard, OFM, Normile Patti, and Weigel, Jovian, *To Live as Francis Lived: A Guide for Secular Franciscans,* Cincinnati, OH, St. Anthony Messenger Press, 2000.

JUSTIÇA, PAZ E INTEGRIDADE DA CRIAÇÃO

2. Butigen, Ken, Litell, Mary, OSF, and Vitale, Louis, OFM, *Franciscan Nonviolence: Stories, Reflections, Principles, Practices and Resources*, Athens, OH, Pace e Bene Press, 2003

Dear, John, S. J., *A Persistent Peace: One Man's Struggle for a Nonviolent World,* Chicago, IL, Loyola Press, 2008.

Dear, John, S. J., *Put Down Your Sword: Answering the Gospel Call to Creative Nonviolence,* Grand Rapids, MI, Wm. B. Eerdmans Publishing Co., 2008.

Dear, John, S. J., *Living Peace, A Spirituality of Contemplation and Action,* Garden City, NJ, Doubleday, 2001.

2. Delio, Ilia, OSF, Warner, Keith Douglass, OFM and Wood, Pamela, *Care for Creation, A Franciscan Spirituality of the Earth,* Cincinnati, OH, St. Anthony Messenger Press, 2008.

Edwards, Denis, *Ecology at the Heart of Faith,* Maryknoll, NY, Orbis Books, 2006.

Nothwehr, Dawn M., OSF, ed., *Franciscan Theology of the Environment, An Introductory Reader,* Quincy, IL, Franciscan University Press, 2002.

World Poverty, Franciscan Reflections, Franciscans International, October 2007.
"Brotherhood/Sisterhood as the Context for Gospel Living for Church, World and Franciscans", Seamus Mulholland OFM, *The Cord*, Vol. 58, No. 2, April/June 2008, pg. 103.

"Reconciling Our Relationship with Islam", Clare Julian Carbone, OSC, *The Cord*, Vol. 58, No. 1, Jan/March 2008, pg. 51.

A Franciscan View of Creation: Learning to Live in a Sacramental World, Ilia Delio OSF, *The Franciscan Heritage Series*, Vol. 2, 2003.

"May God Give You Peace: A Franciscan View of Forgiveness, Reconciliation and Peacemaking", Shannon Schrein OSF, *The Cord*, Vol. 59, No 4, Oct/Dec 2009, pg. 446.

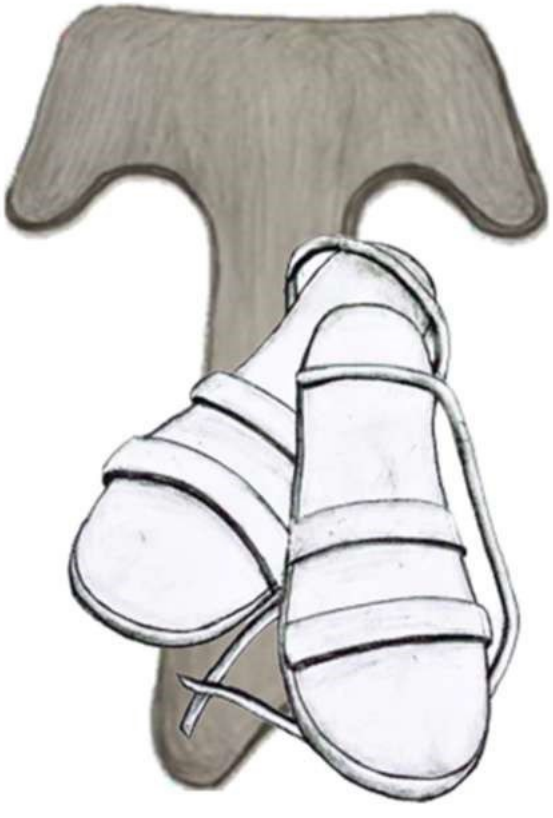

Redes Sociais Franciscanas

Figura 08: "Rede Franciscana para migrantes – Estados Unidos".

ORGANIZAÇÕES, SITES E MÍDIAS SOCIAIS

Franciscan Sisters of Allegany Website	https://www.alleganyfranciscans.org/
Franciscan Sisters of Allegany Facebook page (Facebook is also found on website)	https://www.facebook.com/FSAllegany/
FranciscanAction Network	https://franciscanaction.org/
FranciscansInternational	www.franciscansinternational.org
Franciscan Federation	www.franfed.org
NationalCatholic Reporter	www.ncronline.org
National Fraternity of Secular Franciscans	www.nafra-sfo.org/index.html
Pax Christi	www.paxchristiusa.org
Richard Rohr Daily Meditations: Center for Action&Contemplation	Meditations@cac.orgemail for ***FREE subscription***
SacredSpace	www.sacredspace.ie

PERIÓDICOS E SÉRIES

The Cord, *a Franciscan Spiritual Review*, St. Bonaventure NY, Franciscan Institute. (quarterly) *The Franciscan Heritage Series*, St. Bonaventure NY, Franciscan Institute. (various titles and topics printed annually since 2003)

Radical Grace, Albuquerque, NM, Center for Action and Contemplation. (a quarterly newsletter of the Center for Action and Contemplation, founded in 1986 by Richard Rohr, OFM)

Spirit and Life: A Journal of Contemporary Franciscanism, St. Bonaventure, NY, Franciscan Institute*. (a publication of papers presented at conferences and workshops)*

(Local Associate groups may wish to subscribe to ***The Cord*** or other publications and keep them in a central location, i.e. a small lending and circulating library for members.)

ÁUDIO VISUAL/DVD

DVD do 25º Aniversário dos Associados

Now You Know Media | Audio & Video Courses- https://www.nowyouknowmedia.com/

Short, Bill, OFM, *St. Francis of Assisi: A New Way of Being Christian* (audio 24 Lectures/8CD's).

Short, Bill, OFM, *The Treasure of a Poor Man: St. Francis of Assisi and Franciscan Spirituality,* (12 Lectures/5CD's)

RECURSOS EM PORTUGUÊS

História das Irmãs Franciscanas de Allegany(em português)

Documentos da CRB-FFB

Fontes Franciscanas (Ed. Vozes)

Fontes Clarianas (Ed. Vozes)

Jesus, Mestre da Salvação: (O Evangelho de Mateus) Anselm, Grun, (Ed. Loyola).
(Estudo para o 1°. Semestre – 2011).

O Mestre da Vida: Augusto Cury (Ed. Sexante).

Campanha da Fraternidade – CNBB. Conferência Nacional dos Bispos do Brasil

Sinais dos Tempos – CNNB. Conferência Nacional dos Bispos do Brasil. 2010.

Cartilha de Reflexão Bíblica Sobre o Tráfico de Seres Humanos CRB –
Conferência dos Religiosos do Brasil, 2009.

Mudanças Climáticas – e Lutas pela Vida. UCB. Universidade Católica de Brasília – DF

ADDENDUM

Figura 10: "Fique quieta e saiba que Eu sou Deus".

MATERIAIS SUPLEMENTARES

SIGLAS

FAN	**FranciscanAction Network (Rede de Ação Franciscana)**
FRAN FED	**Franciscan Federation (Federação Franciscana)**
FSA	**Franciscan Sisters of Allegany (IrmãsFranciscanas de Allegany)**
IAD	**IntercongregationalAssociateDirectors(Diretores Intercongregacinais dos Associados)**
JPIC	**Justice, Peace and Integrity of Creation (Justiça, Paz e Integraçãocom aCriação)**
LAC	**Local AssociateCoordinators(Coordenadores Locais dos Associados)**
MLA	**Local AssociateMinister(Ministro Local dos Associados)**
LCWR	**Leadership Conference of Women Religious (Conferência de Liderança das Religiosas)**
NACAR	**North American Conferenceof Associates andReligious (Conferência Norte-Americana de Associados e Religiosos)**

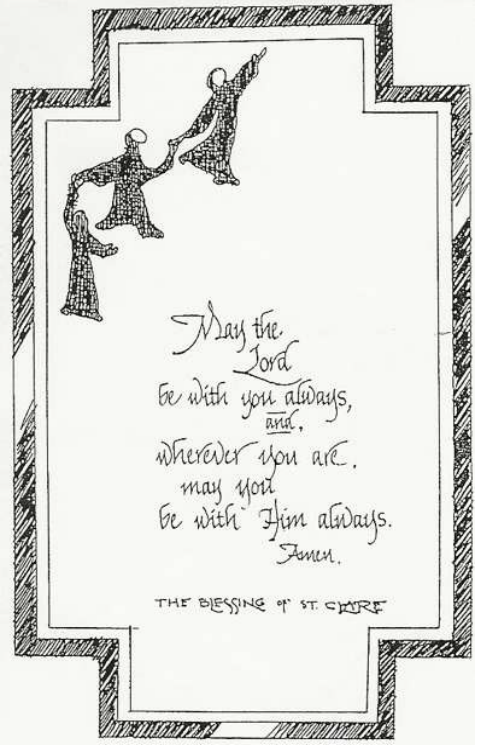

Figura 11: "Que o Senhor esteja sempre com você, e não importe onde você esteja,que você esteja sempre com Ele.".

MATERIAIS SUPLEMENTARES

- **The Franciscan Journey: DiscernmentandReflectionGuide (A Jornada Franciscana: Guia de Discernimento e Reflexão)**

- **Monthly Themed Peace Prayer for our Community (Oração Mensal pela Paz, organizada por Temas, em prol da nossa Comunidade)**

A Jornada Franciscan

(Um guia de Discernimento para aquelesque estão iniciando sua jornada no Modo de Vida Franciscano)

Índice

Sandálias

O Crucifixo de Sâo

Stripping

Leproso

Caverna

Lobo

Portiúncula

Berço

Eucarista

Maria

Tau

Criação

Stígmata

Trânsitus

Cópias Extras

Sandálias

Caminhando nas pegadas de Jesus

Sandálias: Caminhando nas pegadas de Jesus

VALORES FRANCISCANOS:
JORNADA
CAMINHANDO NAS PEGADAS DE JESUS SEGUINDO
O DESEJO DO SEU CORAÇÃO

AS SAGRADASESCRITURAS: Marcos 10: 46-52
Eles chegaram a Jericó. Enquanto ele, seus discípulos e uma grande multidão estavam saindo deJericó, Bartimeu, filho de Timeu, um mendigo cego, estava sentado à beira da estrada.Quando ele ouviu que era Jesus de Nazaré, ele começou a gritar e dizer:"Jesus, Filho de Davi, tem misericórdia de mim!"
Muitos o mandaram ficar quieto, mas ele gritou ainda mais alto: "Filho de Davi, tem misericórdia de mim!" Jesus parou e disse: "Chamem-no aqui." E eles chamaram o cego, dizendo-lhe: "Coragem! Levante-se, ele está chamando você." Então, jogando fora sua capa, ele saltou e foi até Jesus. Então Jesus lhe disse: "O que você quer que eu faça por você?" O cego lhe disse: "Meu mestre, que eu veja novamente." Jesus lhe disse: "Vá, sua fé o curou." Imediatamente ele recuperou a visão e o seguiu pelo caminho.
TEXTOS OPCIONAIS DAS SAGRADAS ESCRITURAS:

Oseias 11: 1-9 Quando Israel era criança, eu já o amava
Isaías 43: 1-5 Eu o chamei pelo seu nome
Salmo 139 O Deus sempre presente

LENDA DE SÃO FRANCISCO: 2 Celano 196
Talvez seja útil e valha a pena tocar brevemente nas devoções especiais de São Francisco. Embora esse homem fosse devoto em todas as coisas, já que ele desfrutava da unção do Espírito, havia coisas especiais que o moviam com afeição especial. Entre outras expressões usadas na fala comum, ele não conseguia ouvir "o amor de Deus" sem uma mudança em si mesmo. Assim que ele ouviu "o amor de Deus" ele ficou animado, comovido e em chamas, como se essas palavras de fora fossem uma palheta dedilhando as cordas de seu coração por dentro.

ESCRITOS DE SÃO FRANCISCO: Carta ao Irmão Leão

Irmão Leão, saúde e paz do Irmão Francisco! Estou falando, meu filho, desta forma — como uma mãe faria — porque estou colocando tudo o que dissemos na estrada nesta breve mensagem e conselho. Se depois, você precisar vir a mim para aconselhamento, eu o aconselho assim: De qualquer maneira que lhe pareça melhor agradar ao Senhor Deus e seguir Sua pegada e pobreza, faça-o com a bênção do Senhor Deus e minha obediência. E se você precisar e quiser vir a mim para o bem de sua alma, ou para algum consolo, Leão, venha!

ESCRITOS DE SANTA CLARA: Terceira Carta a Santa Inês 24-25

Portanto, assim como a gloriosa Virgem das virgens carregou Cristo materialmente em seu corpo, você também, seguindo suas pegadas, especialmente aquelas de pobreza e humildade, pode, sem dúvida alguma, sempre carregá-lo espiritualmente…

A REGRA E VIDA DA TERCEIRA ORDEM: Artigo 25

Seguindo o exemplo de nosso Senhor Jesus Cristo que fez sua própria vontade uma com a do Pai, as irmãs e os irmãos devem lembrar-se de que, por Deus, eles devem renunciar às suas próprias vontades. Portanto, em cada tipo de capítulo, eles vão buscar primeiro o reino de Deus e sua justiça (Mt 6: 33), e exortar uns aos outros a observar com maior dedicação a regra que professaram e a seguir fielmente as pegadas de nosso Senhor Jesus Cristo.

A JORNADA E O SONHO

O Sonhop. 4
Do Amorp. 72
MontanhaJonquil p. 92

PERGUNTAS PARA REFLEXÃO:

1. Que tipo de comprometimento você está disposto a dar a essa jornada? Descreva onde você se vê nessa jornada…

2. O nosso compromisso é feito um dia de cada vez. Você consegue dizer um "Sim" para hoje?

ATIVIDADES:

1. O que você sabe sobre fazer um diário? Se você já tem diário, há quanto tempo?

2. Identifique os eventos significativos da sua vida que o trouxeram, por sua jornada, até hoje, e que o levaram a entrar num processo de discernimento para a vida religiosa.

Crucifixo de São Damião

O Chamado de Francisco à Conversão

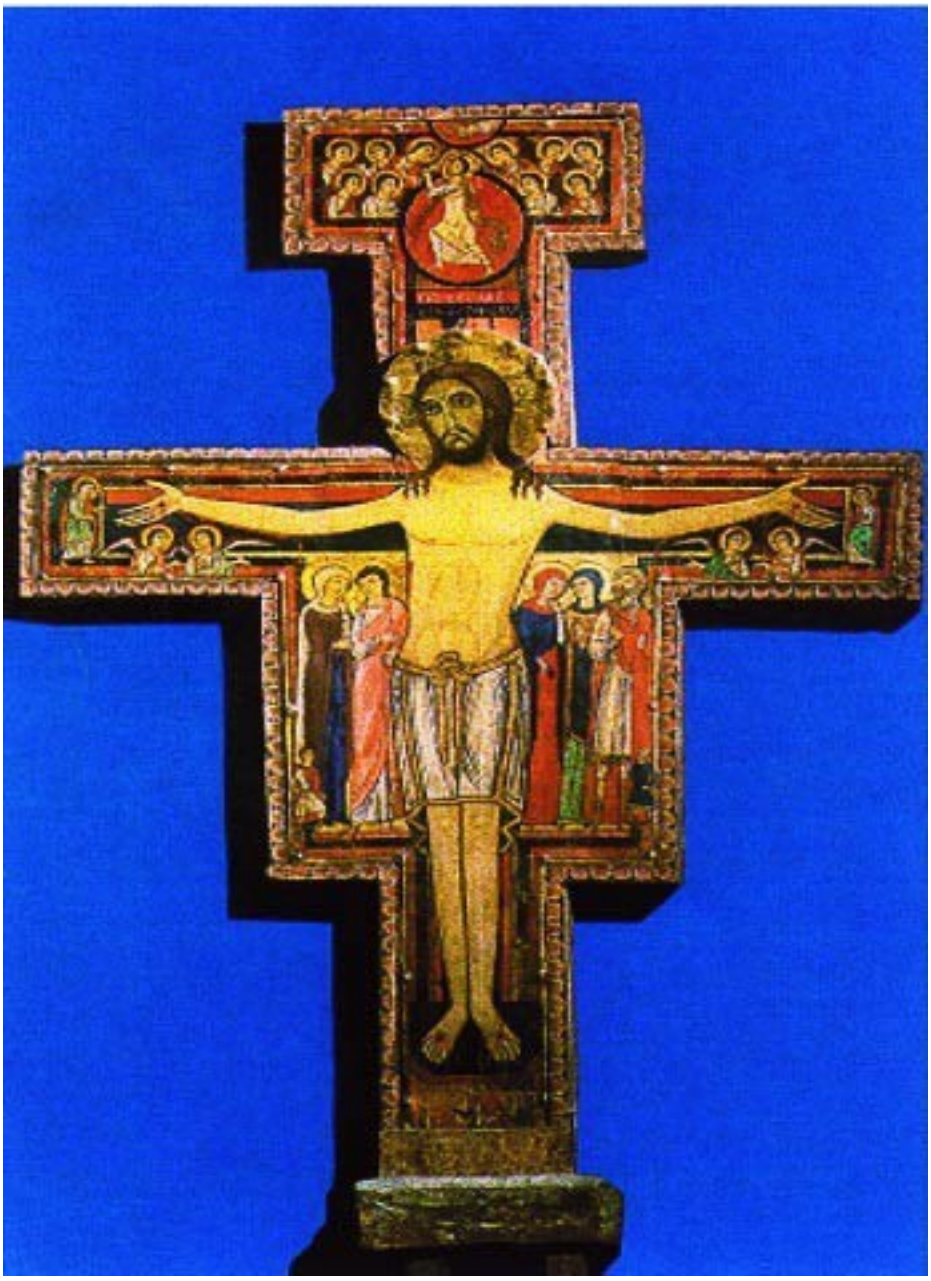

Crucifixo de São Damião: O Chamado de Francisco à Conversão

VALORES FRANCISCANOS:
RELACIONAMENTO PESSOAL COM DEUS
CHAMADO AO SERVIÇO/RECONSTRUIR A IGREJA

AS SAGRADAS ESCRITURAS: Jeremias 18: 1-6
A palavra que veio a Jeremias da parte do Senhor: "Venha, desça à casa do oleiro, e lá eu lhe darei a conhecer as minhas palavras." Então desci à casa do oleiro, e lá ele estava trabalhando em sua roda. O vaso que ele estava fazendo de barro estragou-se na mão do oleiro, e ele o transformou em outro vaso, como bem lhe pareceu. Então a palavra do Senhor veio a mim: "Não posso eu fazer com vocês, ó casa de Israel, assim como fez este oleiro? diz o Senhor. Assim como o barro na mão do oleiro, assim vocês estão na minha mão."

TEXTOS OPCIONAIS DASSAGRADAS ESCRITURAS:
1 Samuel 3: 1-10 O Chamado de Samuel
Isaías 43: 1-5 Eu o tenho chamado pelo nomeMateus
4: 18-22 O Chamado dos Discípulos

LENDA DE SÃO FRANCISCO: 2 Celano 6: 10
Francisco estava caminhando um dia pela Igreja de São Damião, que estava abandonada por todos e quase em ruínas. Guiado pelo Espírito, ele entrou para rezar e se ajoelhou devotamente diante do crucifixo. Ele foi abalado por experiências incomuns e descobriu que estava diferente de quando havia entrado. Assim que teve esse sentimento, ocorreu algo inédito em eras anteriores: com os lábios da pintura, a imagem de Cristo crucificado falou com ele. "Francisco", disse, chamando-o pelo nome, "vá, reconstrua minha casa; como você vê, está tudo sendo destruído." Francisco estava mais do que um pouco atordoado, tremendo e gaguejando como um homem fora de si. Ele se preparou para obedecer e se recompôs para executar a ordem.

ESCRITOS DE SÃO FRANCISCO: Oração ante doCrucifixo

Altíssimo,
glorioso Deus,ilumina
a escuridão do meu coração
e me dê fé verdadeira,
esperança certa,
e caridade perfeita,
senso e conhecimento,

Crucifixo de São Damião - 1

Senhor, para que eu possa cumprir
Seu santo e verdadeiro Comando.

ESCRITOS DE SANTA CLARA: O Primeiro Testemunho deTomasde Celano 18

A primeira obra que o Beato Francisco empreendeu, depois de ter ganho sua liberdade das mãos de seu pai de mente carnal, foi construir uma casa de Deus. Ele não tentou construir uma nova, mas consertou uma velha, restaurou uma antiga. Ele não arrancou a fundação, mas construiu sobre ela, sempre reservando a Cristo sua prerrogativa, embora não soubesse disso, pois ninguém pode lançar outra fundação, senão aquela que foi lançada, que é Jesus Cristo. Quando ele retornou ao lugar onde, como foi dito, a igreja de São Damião havia sido construída nos tempos antigos, ele a consertou zelosamente em pouco tempo com a ajuda da graça do Altíssimo. Este é o lugar abençoado e santo onde a gloriosa religião e a excelentíssima Ordem das Pobres Damas e das Pobres Virgens teve sua alegre origem, cerca de seis anos após a conversão do Beato Francisco e por meio daquele mesmo homem abençoado. A Senhora Clara, nativa da cidade de Assis, a pedra mais preciosa e forte de toda a estrutura, foi sua fundação. Pois, depois do início da ordem dos irmãos, quando a dita senhora foi convertida a Deus através do conselho do santo homem, ela viveu para o benefício de muitos e como um exemplo para inúmeros outros. Ela era de linhagem nobre, mas era mais nobre pela graça; era virgem no corpo, mais casta na mente; jovem na idade, mas madura no espírito. Ela era firme no propósito e muito ansiosa em seu desejo pelo amor divino; dotada de sabedoria e excelente em humildade; brilhante pelo nome, brilhante pela vida, mais brilhante pelo caráter.

A REGRA E VIDA DA TERCEIRA ORDEM: Artigo 2

Com todos na santa Igreja Católica e Apostólica que desejam servir ao Senhor, os irmãos e irmãs desta ordem devem perseverar na verdadeira fé e penitência. Eles desejam viver esta conversão evangélica de vida em espírito de oração, de pobreza e de humildade. Portanto, que se abstenham de todo o mal e perseverem até o fim em fazer o bem, porque o próprio Deus Filho voltará em glória e dirá a todos os que o reconhecerem, adorarem e servirem em sincero arrependimento: "Vinde, benditos de meu Pai, tomai posse do reino preparado para vós desde o princípio do mundo." (Mt 25, 34).

A JORNADA E O SONHO

O Crucifixo falap. 15

O Tolop. 21

A Trindade de Cidades p. 46

PERGUNTAS PARA REFLEXÃO

1. A Cruz de São Damião é um ícone que tem figuras de muitas pessoas significativas para a vida de Cristo incluídas na pintura. Quem são as pessoas significativas na sua história de vida (que podem ser pintadas com você)?

2. De que maneiras você presta serviço aos outros? À Igreja? Aos pobres?

3. Você sente um chamado para reconstruir a Igreja? De que maneira?

ATIVIDADES

1. Lembre-se de um momento/lugar/evento em que você reconheceu que Deus era real e presente em sua vida. Descreva a experiência.

2. Escreva no seu diário algo sobre a figura ou símbolo representado no Crucifixo d São Damião que mais tocou você.

3. Desenhe ou crie sua própria cruz no estilo da Crucifixo de São Damião, retratando pessoas e eventos importantes em sua vida.

Despojamento Diante do Bispo e do Povo de Assis

O Chamado de Francisco ao Abandono

Despojamento: O Chamado de Francisco ao Abandono

VALORES FRANCISCANOS
ESVAZIAMENTO DE SI MESMO/DESAPEGAR-SE
RECONCILIAÇÃO

SAGRADAS ESCRITURAS: Jeremias 29: 11-14
Pois eu bem sei os planos que tenho para vocês, diz o Senhor, planos para o seu bem-estar e não para o mal, para dar a vocês um futuro com esperança. Então, quando vocês me invocarem e vierem orar a mim, eu os ouvirei. Quando vocês me procurarem, vocês me encontrarão; se me procurarem de todo o coração, eu os deixarei me encontrar, diz o Senhor, e restaurarei suas fortunas e os reunirei de todas as nações e lugares para onde os expulsei, diz o Senhor, e os trarei de volta ao lugar de onde os enviei para o exílio.

TEXTOS OPCIONAIS DAS SAGRADAS ESCRITURAS
2 Coríntios 12: 1-10 Quando perco a minha força, tenho a força de Cristo em mim.Romanos 7: 13-25 Não faço o que gostaria de fazer
Mateus 18: 21-35 Você não deve perdoar sete vezes, mas setenta e sete vezes.

LENDA DE SÃO FRANCISCO: Lendados Três Companheiros 19-20
O pai de Francisco correu para o palácio da vila reclamando com os magistrados da cidade sobre seu filho e pedindo que o fizessem devolver o dinheiro que havia tirado da casa. Quando os magistrados viram o quão perturbado ele estava, enviaram um mensageiro para convocar Francisco para comparecer diante deles. Francisco disse ao mensageiro que havia sido libertado pela graça de Deus e, como era um servo somente de Deus todo-poderoso, não estava mais preso aos magistrados. Os magistrados, não querendo forçar a questão, disseram ao pai: "Porque ele está a serviço de Deus, ele não está mais sob nosso poder. Percebendo que não poderia realizar nada com os magistrados, ele fez a mesma reclamação perante o Bispo da cidade. O Bispo, um homem perspicaz e compreensivo, devidamente chamou Francisco para comparecer a fim de responder à reclamação de seu pai. Francisco respondeu ao mensageiro: "Eu comparecerei diante do Senhor Bispo porque ele é o pai e senhor das almas."

Ele então compareceu diante do Bispo e foi recebido por ele com grande alegria. "Seu pai", disse-lhe o bispo, "está furioso e extremamente escandalizado. Se você deseja servir a Deus, devolva a ele o dinheiro que você tem, porque Deus não quer que você gaste dinheiro injustamente adquirido, no trabalho da igreja. A raiva de seu pai

diminuirá quando ele receber o dinheiro de volta. Meu filho, tenha confiança no Senhor e aja com coragem. Não tenha medo, pois ele será sua ajuda e lhe fornecerá abundantemente tudo o que for necessário para o trabalho da igreja."

Então o homem de Deus se levantou, alegre e confortado pelas palavras do bispo, e, ao trazer o dinheiro para ele, disse: "Meu Senhor, de bom grado devolverei não apenas o dinheiro adquirido com suas coisas, mas também todas as minhas roupas." E entrando em um dos quartos do bispo, ele tirou todas as suas roupas e, colocando o dinheiro em cima delas, saiu nu diante do bispo, do seu pai e de todos os espectadores, e disse: "Ouçam-me, todos vocês, e entendam. Até agora chamei PedroBernadone de meu pai. Mas porque me propus a servir a Deus, devolvo-lhe o dinheiro por causa do qual ele estava tão aborrecido, e também todas as roupas que são suas, querendo dizer de agora em diante: 'Pai nosso que estás nos céus' e não 'Meu pai Pedro Bernardo'." Naquele momento, o homem de Deus foi encontrado vestindo sob suas roupas coloridas uma camisa de crina junto à pele.

ESCRITOS DE SÃO FRANCISCO: Saudação das Virtudes

Salve, Rainha Sabedoria, que o Senhor te proteja com tua irmã, a santa e pura Simplicidade.
Senhora, santa Pobreza, que o Senhor te proteja com tua irmã, a santa Humildade.
Senhora, santa Caridade, que o Senhor te proteja com tua irmã, a santa Obediência.
Santíssimas Virtudes, que o Senhor proteja todas vós, de Quem viestes e procedestes.
Certamente não há ninguém no mundo inteiro que possa possuir qualquer uma de vós sem morrer primeiro.
Quem possui uma e não ofende as outras, possui todas.
Quem ofende uma não possui nenhuma e ofende a todas.
E cada uma confunde o vício e o pecado.
A Santa Sabedoria confunde Satanás e toda a sua astúcia.
A pura e santa Simplicidade confunde toda a sabedoria deste mundo e a sabedoria do corpo.
A Santa Pobreza confunde o desejo de riquezas, a ganância e os cuidados deste mundo. A Santa Humildade confunde o orgulho, todas as pessoas que estão no mundo e tudo o que está no mundo.
A Santa Caridade confunde toda tentação diabólica e carnal e todo medo carnal.
A Santa Obediência confunde todo desejo corporal e carnal, vincula seu corpo mortificado à obediência do Espírito e à obediência ao irmão [e irmã].

Para que seja sujeito e submisso a todos no mundo, não apenas às pessoas, mas também a todas as bestas e animais selvagens, para que possam fazer o que quiserem com ele, na medida em que lhe foi dado do alto pelo Senhor.

ESCRITOS DE SANTA CLARA: Lendade Santa Clara 7b-8

A Solenidade do Dia dos Ramos estava próxima quando a jovem foi com o coração fervoroso ao homem de Deus, perguntando-lhe sobre sua conversão e como ela deveria ser realizada. O padre Francisco disse a ela que no dia da festa, ela deveria ir, vestida e adornada, junto com a multidão de pessoas, para receber uma palma, e, na noite seguinte, deixando o acampamento, ela deveria transformar sua alegria mundana em luto pela paixão do Senhor. Portanto, quando chegou o domingo, a jovem, completamente radiante com esplendor festivo entre a multidão de mulheres, entrou na Igreja com as outras. Então ocorreu algo que foi um presságio adequado: enquanto as outras iam receber as palmas, Clara permanecia imóvel em seu lugar por timidez.O Bispo, descendo os degraus, veio até ela e colocou uma palma em suas mãos. Naquela noite, preparando-se para obedecer ao comando do santo, ela embarcou em seu voo há muito desejado com uma companheira virtuosa. Como ela não se contentava em sair pela porta de sempre, maravilhada com sua força, ela arrombou — com suas próprias mãos — aquela outra porta que costuma ser bloqueada por madeira e pedra. E então ela correu para Santa Maria da Porciúncula, deixando para trás sua casa, cidade e parentes. Lá, os irmãos, que estavam observando as vigílias sagradas diante do pequeno altar de Deus, receberam a virgem Clara com tochas. Lá, imediatamente após rejeitar a imundície da Babilônia, ela deu ao mundo uma carta de divórcio. Lá, com o cabelo tosquiado pelas mãos dos irmãos, ela deixou de lado todo tipo de vestido fino.

A PRIMEIRA CARTA PARA SANTA AGNES 30

Que grande e louvável troca:
Deixar as coisas temporais pelas da eternidade, escolher as coisas do céu pelos bens da terra, receber o cêntuplo em vez de um, possuir uma vida eterna abençoada!

A REGRA E VIDA DA ORDEM TERCEIRA: Artigo 22

Os verdadeiramente pobres de espírito, seguindo o exemplo do Senhor, vivem neste mundo como peregrinos e estrangeiros. Eles não se apropriam nem defendem nada como seu. Tão excelente é esta altíssima pobreza que nos torna materialmente pobres, mas ricos em virtude. Que esta pobreza seja a nossa porção, porque ela leva à terra dos vivos. Apegando-nos completamente a ela, que, por amor a nosso Senhor Jesus Cristo, nunca mais nos falte nada debaixo do céu.

A JORNADAE O SONHO

Novo Nascimento p. 7
Perdendo um Pai p. 17
O Bispo Guido p. 86

PERGUNTAS PARA REFLEXÃO

1. Do que você precisa sedesapegar na sua vida? Como você sabe disso?

2. De que maneira você está nu diante de Deus? Explique.

ATIVIDADES

1. Olhe no espelho e identifique 10 qualidades positivas e realistas sobre você (não sobre o que você faz).

2. Ao olhar para sua vida, quais coisas não são importantes no quadro geral? Faça uma lista dessas coisas. Revise a lista e marque com uma estrela aquelas coisas das quais você pode "deixar de lado". Então comece esse processo.

3. Há coisas no seu armário das quais você não precisa? Você está disposto a abrir mão delas? Coloque essas coisas numa caixa e doe-a para a Sociedade de São Vincent de Paulo, um Hospício, O Exército da Salvação ou outra organização de assistência na sua área.

Abraçando o Leproso

A Conversão deFrancisco se aprofunda

Abraçando o Leproso: A Conversão deFrancisco se aprofunda

VALORES FRANCISCANOS
CONVERSÃO
ABRAÇANDO OS NOSSOS MEDOSMENORES

SAGRADASESCRITURAS: Lucas 7: 36-50

Um dos fariseus convidou Jesus para comer com ele, e ele entrou na casa do fariseu e sentou-se à mesa. Uma mulher da cidade, que era pecadora, tendo sabido que ele estava comendo na casa do fariseu, trouxe um vaso de alabastro com unguento. Ela ficou atrás dele, aos seus pés, chorando, e começou a banhar seus pés com suas lágrimas e a enxugá-los com seus cabelos. Então ela continuou beijando seus pés e ungindo-os com o unguento. Mas quando o fariseu que o havia convidado viu isso, disse a si mesmo: "Se este homem fosse profeta, ele saberia quem e que tipo de mulher é esta que está tocando nele: que ela é uma pecadora".
Jesus falou e disse a ele: "Simão, tenho algo a dizer a você".
"Mestre", respondeu ele, "fale". "Certo credor tinha dois devedores; um lhe devia quinhentos denários e o outro cinquenta. Como eles não pudessem pagar, ele cancelou as dívidas de ambos. Agora, qual deles o amará mais?" Simão respondeu: "Suponho que aquele por quem ele cancelou a dívida maior." E Jesus lhe disse: "Você julgou corretamente." Então, voltando-se para a mulher, disse a Simão: "Você vê esta mulher? Entrei em sua casa; você não me deu água para os pés, mas ela banhou meus pés com suas lágrimas e os enxugou com seus cabelos. Você não me deu um beijo, mas desde que entrei ela não parou de beijar meus pés. Você não ungiu minha cabeça com óleo, mas ela ungiu meus pés com unguento. Portanto, eu lhe digo que seus pecados, que eram muitos, foram perdoados; por isso, ela demonstrou grande amor. Mas aquele a quem pouco é perdoado, pouco ama." Então ele disse à mulher: "Seus pecados estão perdoados." Mas os que estavam à mesa com ele começaram a dizer entre si: "Quem é este que até perdoa pecados?" E ele disse a ela: "A sua fé te salvou; vá em paz."

TEXTOS OPCIONAIS DASSAGRADASESCRITURAS

Lucas 15: 11-32	O Filho Pródigo
Lucas 19: 1-10	A história de Zaqueu
João 21: 15-19	Pedro professa o seu amor três vezes

LENDADE SÃO FRANCISCO: Lenda dos Três Companheiros 4: 11

Um dia, enquanto Francisco orava entusiasticamente ao Senhor, ele recebeu esta resposta: "Francisco, tudo o que você amou carnalmente e desejou ter, você deve odiar, se você deseja conhecer a minha vontade. Porque uma vez que você começar a fazer isso, o que antes parecia delicioso e doce se tornará insuportável e amargo; e o que antes o fazia tremer lhe oferecerá grande doçura e enorme deleite." Ele ficou muito feliz com isso e confortado pelo Senhor. Então, um dia, enquanto cavalgava perto de Assis, ele encontrou um leproso. E embora ele normalmente tremesse com leprosos, ele se fez desmontar e lhe deu uma moeda, beijando sua mão enquanto o fazia. Depois que ele aceitou o beijo de paz dele, Francisco montou novamente e continuou seu caminho. Ele então começou a se considerar cada vez menos, até que, pela graça de Deus, ele chegou à vitória completa sobre si mesmo.

ESCRITOS DO SÃO FRANCISCO: O Testamento do Francisco 1-3

O Senhor assim deu a mim, Frei Francisco, começar a fazer penitência: porque, como estava em pecados, parecia-me por demais amargo ver os leprosos.E o próprio Senhor me levou para o meio deles, e pratiquei misericórdia com eles.E afastando-me deles, aquilo que me parecia amargo converteu-se para mim em doçura da alma e do corpo; e depois parei um pouco e saí do mundo.

Se considerando amenorClara certamente era diligente em encorajar e proteger as irmãs, mostrando compaixão para com as irmãs doentes. Ela era solícita em servi-las, submetendo-se humildemente até mesmo à menor das irmãs servidoras, sempre commuita humildade.

A REGRA EVIDA DA ORDEM TERCEIRA: Artigo 21

Que todas as irmãs e irmãos sigam zelosamente a pobreza e a humildade de nosso Senhor Jesus Cristo. Embora rico além da medida, Ele se esvaziou por nós e com a Santíssima Virgem, sua mãe, escolheu a pobreza neste mundo. Que eles tenham em mente que devem ter apenas aqueles bens deste mundo com os quais, como diz o Apóstolo, "tendo o que comer e o que vestir, com isso estamos contentes". Que eles sejam felizes em viver entre os rejeitados e desprezados, entre os pobres, os fracos, os doentes, os leprosos e aqueles que pedem esmola na rua.

A JORNADA E O SONHO

Encontrando o Leprosop. 12

Este Novo Diap. 14

PERGUNTAS PARA REFLEXÃO

1. Quais são seus medos em relação ao compromisso de seguir a jornada de uma escolha de vida franciscana?

2. Identifique e descreva uma experiência de conversão em sua vida.

ATIVIDADES

1. Como você pode abraçar seus medos? Que percepções maiores você captou?

2. Identifiquee reflita sobre uma ocasião em que tenha estendido a mão a um "leproso" na tua vida.

A Caverna

O Chamado de Francisco àContemplação

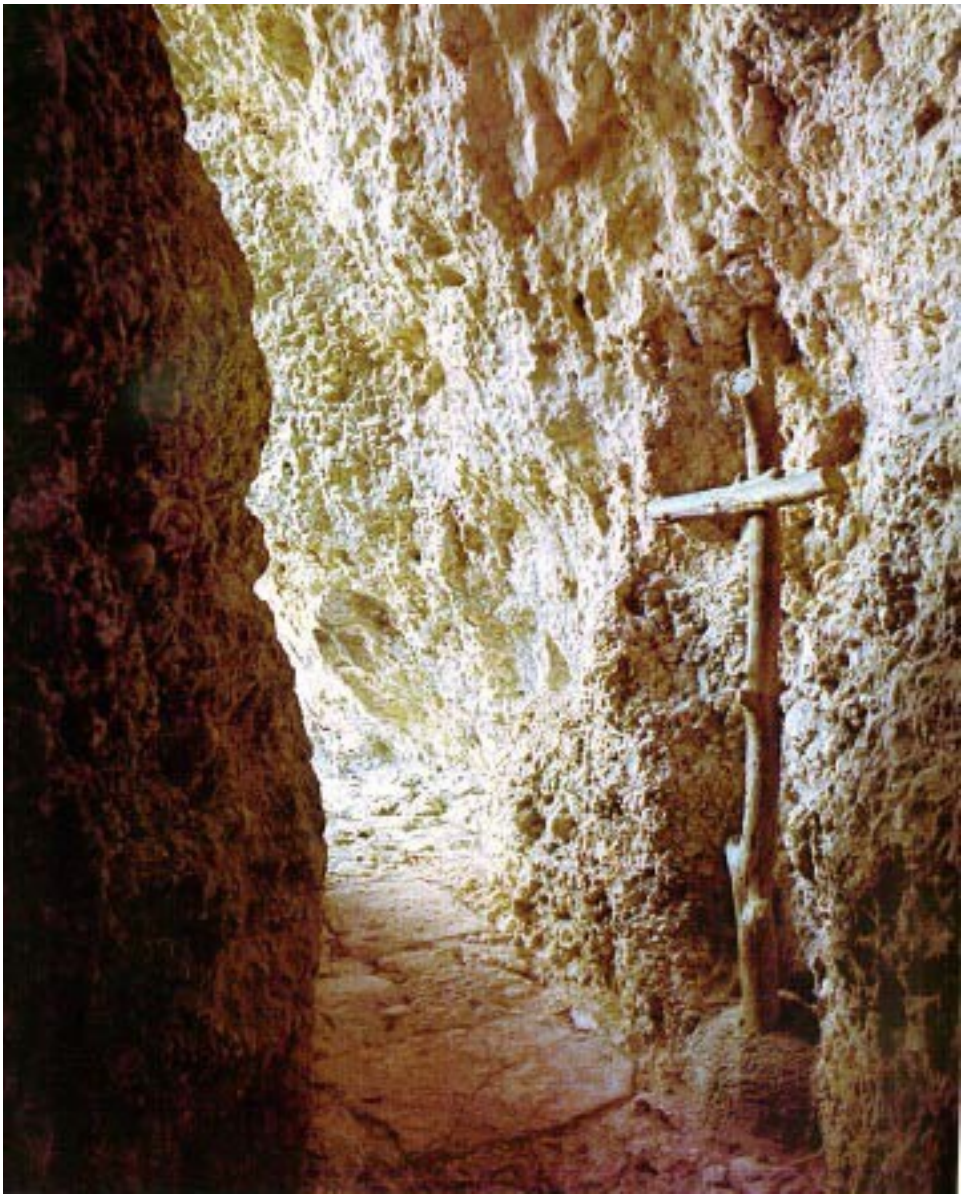

A Caverna: O Chamado do Francisco à Contemplação

<u>VALORES FRANCISCANOS</u>
ORAÇÃO / CONTEMPLAÇÃO
HUMILDADE
CORAÇÃO QUE ESCUTA

SAGRADASESCRITURAS: João 4: 4-42

Jesus tinha de passar pela Samaria. Chegou então a uma cidade samaritana chamada Sicar, perto do terreno que Jacó tinha dado ao seu filho José. Havia ali o poço de Jacó e Jesus, cansado da viagem, estava sentado junto ao poço. Era quase meio-dia. Uma mulher samaritana veio tirar água, e Jesus disse-lhe: "Dá-me de beber". Os seus discípulos tinham ido à cidade comprar comida. A samaritana perguntou-lhe: "Como é que tu, judeu, me pedes de beber a mim, uma mulher de Samaria?" Os judeus não partilham coisas em comum com os samaritanos. Jesus respondeu-lhe: "Se conhecesses o dom de Deus e quem é que te está a dizer: 'Dá-me de beber', terias pedido a Ele, e Ele ter-te-ia dado água viva." A mulher disse-lhe: "Senhor, tu não tens balde, e o poço é fundo. Onde é que vais buscar essa água viva? És maior do que o nosso antepassado Jacó, que nos deu o poço e dele bebeu com os seus filhos e os seus rebanhos?" Jesus respondeu-lhe: "Todos os que beberem desta água voltarão a ter sede, mas os que beberem da água que eu lhes der nunca mais terão sede. A água que eu lhes der tornar-se-á neles uma fonte de água que jorra para a vida eterna..."

TEXTOS OPCIONAIS DASSAGRADASESCRITURAS

Lucas 9: 28-36 A Transfiguração
Lucas 1: 46-55 O Magnificat da Maria
Salmo 42 A minha alma anseia por Deus

LENDA DO SÃO FRANCISCO: 1 Celano 6

Mudado na mente, mas não no corpo, [Francisco] recusava-se agora a ir para Apúlia e estava ansioso por orientar a sua vontade para a de Deus. Assim, retirou-se por um curto período do tumulto e dos negócios do mundo e estava ansioso por manter Jesus Cristo no seu íntimo. Como um comerciante experiente, ele escondeu a pérola que havia encontrado dos olhos dos zombadores e, vendendo tudo o que tinha, tentou comprá-la secretamente. Ora, havia na cidade de Assis um homem que ele amava mais do que todos os outros. Eram da mesma idade e a intimidade constante do seu amor mútuo fazia-o ousar partilhar com ele os seus segredos. [Francisco] levava-o muitas vezes a lugares remotos e propícios a conversas, afirmando que tinha encontrado um grande e valioso tesouro. Este homem ficava radiante e, como estava tão entusiasmado com o que ouvia, ia de bom grado com Francisco sempre que era chamado. Havia uma gruta perto da cidade onde iam muitas vezes falar do tesouro. O homem de Deus, que já era santo por causa da sua santa intenção, costumava entrar na gruta, enquanto o seu companheiro esperava do lado de fora, e, inspirado por um espírito novo e extraordinário, rezava ao Pai em segredo. Agia de tal forma que ninguém sabia o que se passava no seu interior. Aproveitando sabiamente a ocasião do bom para ocultar sabiamente o melhor, consultava a Deus, sozinho, sobre o seu santo objetivo. Rezou de todo o coração para que o Deus eterno e verdadeiro guiasse o seu caminho e o ensinasse a fazer a sua vontade. Sofreu grandes

sofrimentos na sua alma e não pôde descansar enquanto não realizou em atos o que tinha concebido no seu coração. Os pensamentos sucediam-se uns aos outros, e a sua implacabilidade perturbava-o gravemente. Ardia interiormente com um fogo divino e não conseguia esconder exteriormente a chama acesa na sua alma. Arrependeu-se de ter pecado tão gravemente e de ter ofendido os olhos da majestade. Embora as suas transgressões passadas e presentes já não o encantassem, estava ainda plenamente confiante de que se absteria de transgressões futuras. Por isso, quando voltou para junto do seu companheiro, estava tão exausto da sua luta que parecia ter entrado uma pessoa e ter saído outra.

ESCRITOS DO SÃO FRANCISCO: Paráfrase do Pai Nosso

Pai Nosso: Santíssimo, nosso Criador, Redentor, Consolador e Salvador.

Que estais no Céu: Nos anjos e nos santos, iluminando-os para o conhecimento, porque Vós, Senhor, sois a luz; inflamando-os para o amor, porque Vós, Senhor, sois o amor; habitando neles e enchendo-os de felicidade, porque Vós, Senhor, sois o Sumo Bem, o Bem Eterno, de quem provém todo o bem, sem o qual não há bem.

Santo seja o vosso nome: Que o vosso conhecimento se torne mais claro em nós, para que conheçamos a amplitude das vossas bênçãos, a extensão das vossas promessas, a altura da vossa majestade, a profundidade dos vossos julgamentos.

Venha a nós o vosso reino: Para que possas governar em nós através da tua graça e nos permitas chegar ao teu reino, onde há uma visão clara de ti, um amor perfeito por ti, uma companhia abençoada contigo, um gozo eterno de ti.

Seja feita a tua vontade, assim na terra como no céu: Que vos amemos com todo o nosso coração, pensando sempre em vós; com toda a nossa alma, desejando-vos sempre; com toda a nossa mente, dirigindo sempre todas as nossas intenções para vós e procurando a vossa glória em tudo; com todas as nossas forças, exercendo todas as nossas energias e afeições do corpo e da alma ao serviço do vosso amor e de nada mais; e que amemos o nosso próximo como a nós mesmos, atraindo-os todos ao vosso amor com todas as nossas forças

alegrando-nos com o bem dos outros como com o nosso próprio bem, sofrendo com os outros as suas desgraças e não ofendendo ninguém.

Dá-nos este dia: Em memória, compreensão e reverência do amor que [Nosso Senhor Jesus Cristo] teve por nós e das coisas que Ele disse, fez e sofreu por nós.

O pão nosso de cada dia: O Vosso Filho muito amado, Nosso Senhor Jesus Cristo.

Perdoai-nos as nossas ofensas: Pela Vossa inefável misericórdia, pelo poder da paixão do Vosso Filho muito amado e pelos méritos e intercessão da Virgem Santíssima e de todos os Vossos eleitos.

Assim como nós perdoamos a quem nos tem ofendido: E o que não perdoarmos completamente, fazei-nos Senhor, perdoar completamente, para que amemos

verdadeiramente os nossos inimigos por Vós, e intercedamos fervorosamente por eles junto de Vós, não retribuindo a ninguém mal por mal e procurando ajudar a todos em Vós.
E não nos deixes cair em tentação: escondidas ou evidentes, repentinas ou persistentes.
Mas livrai-nos do mal: Do passado, do presente e do futuro.
Glória ao Pai, ao Filho e ao Espírito Santo. Como era no princípio, é agora e será para sempre. Amém.

ESCRITOS DA SANTA CLARA: Segunda Carta para Agnes de Praga 20b
Olhe para Cristo, considere Cristo, contemple Cristo, como você deseja imitar Cristo…,

Terceira Carta para Agnes de Praga 12-13
Coloque sua mente diante do espelho da eternidade! Coloque sua alma no brilho da glória! Coloque seu coração na figura da substância divina! E transforme todo seu ser na imagem da própria Divindade através da contemplação.

A REGRA E VIDA DA ORDEM TERCEIRA: Artigo 9
Em todo lugar e em cada lugar, em cada estação e em cada dia, os irmãos e irmãs devem ter uma fé verdadeira e humilde. Das profundezas de sua vida interior, deixe-os amar, honrar, adorar, servir, louvar, abençoar e glorificar nosso Deus altíssimo e eterno que é Pai, Filho e Espírito Santo. Com tudo o que eles são, deixe-os adorá-lo porque devemos orar sempre e não desanimar (Lc 18:1); é isso que o Pai deseja. Neste mesmo espírito, deixe-os também celebrar a Liturgia das Horas em união com toda a Igreja. As irmãs e os irmãos que o Senhor chamou para a vida de contemplação (Mc 6: 31), com uma alegria renovada diariamente, devem manifestar sua dedicação especial a Deus e celebrar o amor do Pai pelo mundo. Foi ele quem nos criou e nos redimiu, e somente por sua misericórdia nos salvará.

A JORNADA E O SONHOA Cavernap. 8Sobre Esconderijos nas Montanhas p. 80 Homem das Montanhasp. 94

PERGUNTAS PARA REFLEXÃO

1. Qual é a sua imagem de Deus? Qual o papel que Deus desempenha na sua vida?

2. Quanto tempo por dia você gasta em oração? Descreva um horário típico de oração. Você tem um horário ou local favorito para orar? Ou método? Como você equilibra a oração com o ministério?

ATIVIDADES

1. Agora que você descreveu um dos seus momentos de oração, gostaria de experimentar outros estilos de oração? Gostaria de algunsrecursos?

2. Registre em um diário suas percepções sobre sua experiência de solidão e tranquilidade com Deus.

3. Leia novamente a Paráfrase do Pai Nosso; pegue a oração inteira ou uma parte dela e reescreva com as suas palavras.

Domar o Lobo

O Chamado de Francisco à Construção da Paz e daJustiça

Domar o Lobo: O Chamado do Francisco à Construção da Paz e da Justiça

VALORES FRANCISCANOS
NÃO-VIOLÊNCIA
JUSTIÇA/CONSTRUÇÃO DA PAZ

SAGRADAS ESCRITURAS: Isaías 11: 3b-4a, 6-9
Ele não julgará pelo que seus olhos veem, nem decidirá pelo que seus ouvidos ouvem; mas julgará com justiça os pobres e decidirá com equidade a favor dos mansos da terra. O lobo viverá com o cordeiro, o leopardo se deitará com o cabrito, o bezerro, o leão e o animal cevado juntos. A vaca e a ursa pastarão, seus filhotes se deitarão juntos; e o leão comerá palha como o boi. A criança de peito brincará sobre a toca da áspide, e a criança desmamada colocará a mão na cova da víbora. Não farão mal nem dano algum em todo o meu santo monte; porque a terra se encherá do conhecimento do Senhor, como as águas cobrem o mar.

TEXTOS OPCIONAIS DAS SAGRADASESCRITURAS
2 Coríntios 12: 5-10 Quando estou fraco, estou forte
João 10: 1-18O Bom Pastor
Lucas 9: 23-26 Quem esquece a si mesmo por minha causa terá a vida verdadeira

LENDADO SÃO FRANCISCO: Os Fioretti de São Francisco 21
Certa vez, quando São Francisco estava na cidade de Gubbio, algo maravilhoso e digno de fama duradoura aconteceu. Pois apareceu no território daquela cidade um lobo terrivelmente grande e feroz, que estava tão furioso de fome, que devorava não apenas animais, mas até mesmo seres humanos. Todas as pessoas da cidade o consideravam um flagelo e terror tão grande — porque ele frequentemente se aproximava da cidade — que levavam armas com eles quando iam para o campo, como se estivessem indo para a guerra. Mas mesmo com suas armas, eles não conseguiam escapar dos dentes afiados e da fome furiosa do lobo quando tiveram a infelicidade de encontrá-lo. Consequentemente, todos na cidade ficaram tão aterrorizados que quase ninguém ousou sair do portão da cidade.
Mas Deus quis trazer a santidade de São Francisco à atenção daquelas pessoas. Pois enquanto o Santo estava lá naquele momento, ele teve pena das pessoas e decidiu sair e encontrar o lobo. Mas ao ouvir isso, os cidadãos disseram a ele: "Cuidado, Irmão Francisco. Não saia do portão, porque o lobo que já devorou muitas pessoas certamente o atacará e o matará!"
Mas São Francisco depositou sua esperança no Senhor Jesus Cristo, que é o mestre de todas as criaturas. Protegido não por um escudo ou capacete, mas armando-se com o sinal da cruz, ele corajosamente saiu da cidade com seu companheiro, colocando toda sua

fé no Senhor que faz aqueles que acreditam nele andarem sem nenhum ferimento sobre uma áspide e um basilisco e pisotear não apenas um lobo, mas até mesmo um leão e um dragão. Então, com sua grande fé, São Francisco corajosamente saiu para encontrar o lobo.

Alguns camponeses o acompanharam por um pequeno caminho, mas logo lhe disseram: "Não queremos ir mais longe porque aquele lobo é muito feroz e podemos nos machucar". Quando os ouviu dizer isso, São Francisco respondeu: "Apenas fique aqui. Mas estou indo para onde o lobo mora". Então, à vista de muitas pessoas que tinham saído e subido em lugares para ver este evento maravilhoso, o lobo feroz veio correndo com sua boca aberta em direção a São Francisco e seu companheiro. O Santo fez o sinal da cruz em direção a ele. E o poder de Deus, procedendo tanto dele quanto de seu companheiro, deteve o lobo e o fez diminuir a velocidade e fechar sua boca cruel. É maravilhoso relatar que assim que ele fez o sinal da cruz, o lobo fechou suas mandíbulas terríveis e parou de correr, e assim que ele deu a ordem, ele abaixou a cabeça e deitou-se aos pés do Santo, como se tivesse se tornado um cordeiro.

E São Francisco disse a ele enquanto estava deitado diante dele: "Irmão Lobo, você causou grande dano nesta região e cometeu crimes horríveis ao destruir as criaturas de Deus sem nenhuma misericórdia. Você tem destruído não apenas animais irracionais, mas também tem a mais detestável ousadia de matar e devorar seres humanos feitos à imagem de Deus. Você, portanto, merece ser morto como o pior ladrão e assassino. Consequentemente, todos estão certos em gritar contra você e reclamar, e toda esta cidade é sua inimiga. Mas Irmão Lobo, eu quero fazer as pazes entre você e eles, para que eles não sejam mais prejudicados por você, e depois que eles perdoarem todos os seus crimes passados, nem homens nem cães irão mais persegui-lo." O lobo mostrou movendo seu corpo, cauda e orelhas e balançando a cabeça que ele aceitava de bom grado o que o Santo havia dito e o observaria.

Então São Francisco falou novamente: "Irmão Lobo, já que você está disposto a fazer e manter este pacto de paz, eu prometo que farei com que as pessoas desta cidade lhe dê em comida todos os dias enquanto você viver, para que você nunca mais passe fome, pois eu sei que qualquer mal que você tenha feito foi feito por causa do desejo da fome. Mas, meu Irmão Lobo, já que estou obtendo tal favor para você, quero que você me prometa que nunca machucará nenhum animal ou humano. Você me promete isso?" O lobo deu um sinal claro, balançando a cabeça, de que prometia fazer o que o Santo havia pedido.

E São Francisco disse: "Irmão Lobo, quero que você me dê uma promessa para que eu possa acreditar com confiança no que você promete." E enquanto São Francisco estendia a mão para receber a promessa, o lobo também levantou a pata dianteira e, mansa e gentilmente, a colocou na mão de São Francisco como um sinal de que estava dando sua promessa.

Então São Francisco disse: "Irmão Lobo, eu te ordeno, em nome do Senhor Jesus Cristo, que venha comigo agora, sem medo, para a cidade para fazer este pacto de paz em nome do Senhor." E o lobo imediatamente começou a andar ao lado de São Francisco, como um cordeiro muito gentil. Quando as pessoas viram isso, ficaram muito surpresas, e a notícia se espalhou rapidamente por toda a cidade…

ESCRITOS DO SÃO FRANCISCO: Admoestações XI

Nada deve desagradar a um servo de Deus, exceto o pecado. E não importa como outra pessoa possa pecar, se um servo de Deus se torna perturbado e irritado por causa disso, e não por causa da caridade, ele está acumulando culpa para si mesmo. Aquele servo de Deus que não se torna irritado ou perturbado com ninguém vive corretamente e sem nada de seu. Bem-aventurado aquele a quem nada resta, exceto devolver a César o que é de César e a Deus o que é de Deus.

ESCRITOS DA SANTA CLARA: Lenda da Santa Clara 60-61

O frenesi selvagem de lobos cruéis frequentemente perturbava o campo; eles atacavam as pessoas naquelas [áreas] e frequentemente se alimentavam de carne humana.

Portanto, uma certa mulher, Bona di Monte Galliano, na diocese de Assis, tinha dois filhos, um dos quais os lobos arrastaram. Ela mal havia parado de chorar quando, eis que eles perseguiram o segundo menino com a mesma ferocidade. Pois enquanto a mãe estava em casa fazendo algumas de suas tarefas domésticas, um lobo cravou os dentes no menino que estava andando do lado de fora, arrastou-o pelo pescoço e foi para a floresta o mais rápido possível com sua presa.

Alguns homens que estavam nos vinhedos, no entanto, ouviram os gritos do menino [e] gritaram para sua mãe: "Veja se você tem seu filho, porque acabamos de ouvir alguns gritos incomuns!" A mãe, ao saber que seu filho havia sido capturado pelo lobo, gritou para o céu, encheu o ar com seus gritos e clamou à virgem Clara: "Ó santa e gloriosa Clara, devolva meu pobre filho para mim! Devolva", ela disse,"Devolva meu pobre menino para sua mãe, porque, se você não fizer isso, eu vou me afogar."

Os vizinhos correram atrás do lobo [e] encontraram o menino que havia sido trazido para a floresta pelo lobo e ao lado dele um cachorro que estava lambendo suas feridas. A fera feroz primeiro enfiou suas presas no pescoço do [menino]; então, para levar sua presa mais facilmente, encheu suas mandíbulas com os lombos do menino. Mas não deixou em nenhum lugar nenhum sinal de seu ataque repentino.

Depois de obter a resposta de suas orações, a mulher correu com seus vizinhos para seu ajudante e derramou abundantes agradecimentos a Deus e à santa Clara, mostrando a todos que desejavam ver as várias feridas do menino.

Uma certa jovem da aldeia de Cannara estava sentada em um campo em um certo dia claro e outra mulher colocou sua cabeça em seu colo. Eis que um lobo devorador de homens de repente deu passos rápidos e furtivos em direção à sua presa. A jovem o

viu, de fato, mas não teve medo, pois pensou que era um cachorro. Enquanto a mulher dirigia sua atenção para inspecionar o cabelo da [outra], o que ela estava fazendo, a fera selvagem pulou sobre ela, fechou seu rosto em suas mandíbulas enormes e levou sua presa para a floresta. A mulher estupefata levantou-se imediatamente e, lembrando-se de Santa Clara, gritou: "Socorro, Santa Clara, socorro! Agora confio essa jovem a você!" Naquele momento — é maravilhoso afirmar — aquela garota que havia sido levada pelos dentes do lobo estava repreendendo-o e dizendo: "Você me levará mais longe, seu ladrão, depois que eu fui confiado a uma virgem?" Confuso com a repreensão, o lobo imediatamente colocou a menina gentilmente no chão e, como se fosse um ladrão pego de surpresa, partiu rapidamente.

A REGRA E VIDA DA ORDEM TERCEIRA: Artigo 20

Que os irmãos e irmãs sejam gentis, pacíficos e modestos, brandos e humildes, falando respeitosamente a todos de acordo com sua vocação. Onde quer que estejam, ou onde quer que vão pelo mundo, não devem ser briguentos, contenciosos ou críticos em relação aos outros. Em vez disso, deve ser óbvio que eles são alegres, bem-humorados e felizes no Senhor, como devem ser. E ao cumprimentar os outros, que digam: "Deus dê-lhe paz".

A JORNADA E O SONHO

Arauto de um Rei p. 20

O Lobo de Gubbio p. 51

Francisco Diante do Sultão p.62

PERGUNTAS PARA REFLEXÃO

1. Quem/quais são os lobos na sua vida?

2. Oque precisa ser domado dentro de você?

3. Como você foi um instrumento na cura ou na domesticação do lobo de outro? Descreva a experiência.

ATIVIDADES

1. Aprenda sobre os recursos para justiça e paz em sua comunidade. Você está envolvido em algum? Quais e por quê?

2. Visite um dos lugares que você mencionou que não conhece. Descreva a experiência e o que você aprendeu.

Porciúncula

O Chamado deFrancisco à Fraternidade/Comunhão

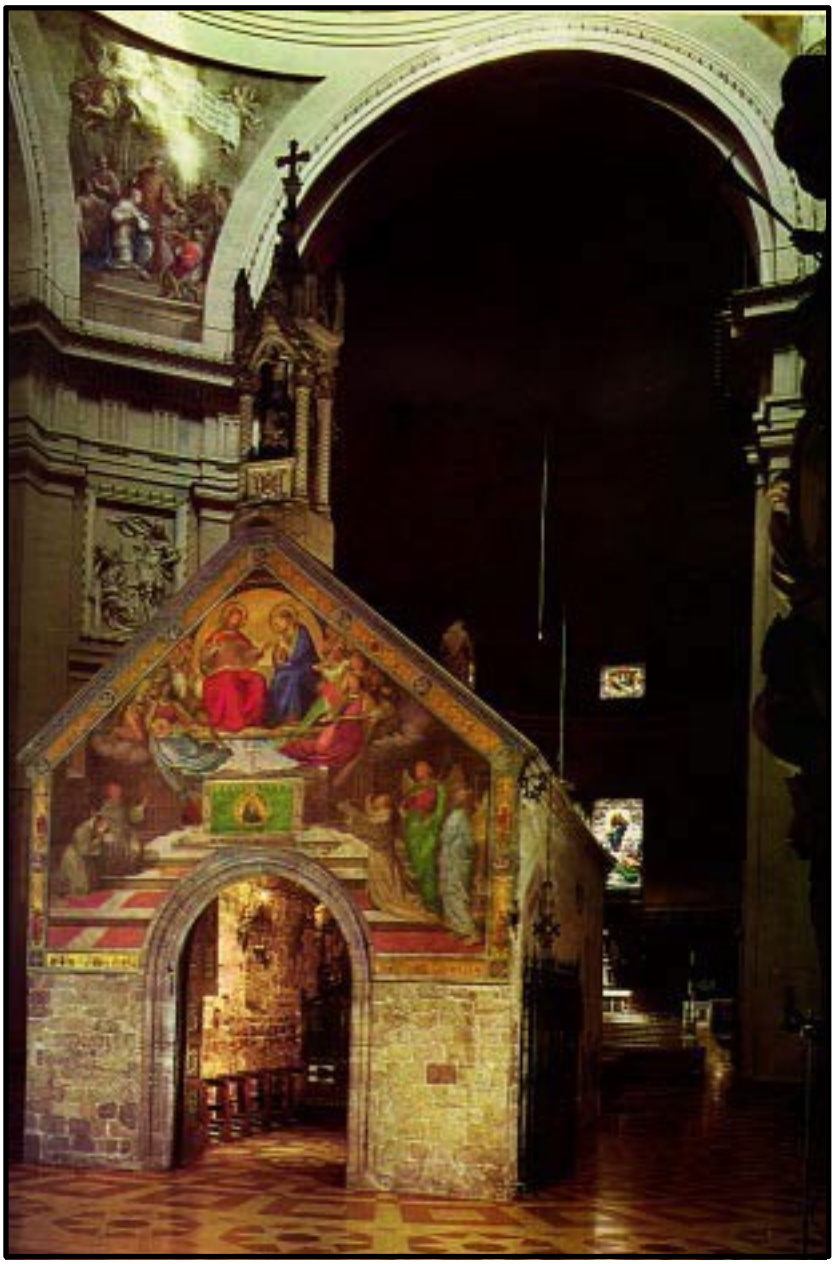

Porciúncula: O Chamado deFrancisco à Fraternidade/Comunhão

VALORES FRANCISCANOS
FRATERNIDADE/COMUNHÃO
HOSPITALIDADE
OBEDIÊNCIA BASEADA NO AMOR

SAGRADAS ESCRITURAS: Lucas 9: 3-4
Não levem nada para a jornada: nem cajado, nem sacola, nem pão, nem dinheiro — nem mesmo uma túnica extra. Em qualquer casa em que entrarem, fiquem ali; e saiam dali.

TEXTOS OPCIONAIS DAS SAGRADAS ESCRITURAS

Lucas 10: 38-42	Os amigos de Jesus em Betânia
2 Samuel 7: 11	Uma casa para o Senhor habitar
1 Pedro 2: 4-5, 9	Pedras vivas

LENDA DE SÃO FRANCISCO: 2 Celano 18
Francisco, o servo de Deus, era pequeno em estatura, humilde em atitude, um menor por profissão. Enquanto vivia no mundo, ele escolheu uma pequena porção do mundo para si e seus seguidores, já que não poderia servir a Cristo a menos que tivesse algo deste mundo. Desde os tempos antigos, profeticamente, este lugar era chamado de Pequena Porção, já que era o lote cedido àqueles que não desejavam possuir nada deste mundo. Neste lugar havia uma igreja construída para a Virgem Mãe, que por sua humildade única merecia, depois de seu filho, ser a cabeça de todos os santos. Foi aqui que a Ordem dos Menores teve seu início. À medida que seu número aumentava, ali "uma nobre estrutura surgiu sobre sua sólida fundação". O santo amava este lugar mais do que qualquer outro. Ele ordenou que seus irmãos venerassem com reverência especial. Ele o queria, como um espelho da Ordem, sempre preservado em humildade e na mais alta pobreza e, portanto, manteve sua propriedade nas mãos de outros, mantendo para si e seus irmãos apenas o uso dela.

ESCRITOS DE SÃO FRANCISCO: Regra para Ermidas
Que aqueles que desejam ficar em ermidas, de forma religiosa, sejam três irmãos ou, no máximo, quatro; que dois deles sejam as "mães" e tenham dois "filhos" ou pelo menos um. Que os dois que são "mães" guardem a vida de Marta, e os dois "filhos" a vida de Maria e que um tenha um recinto em que cada um possa ter sua cela na qual possa rezar e dormir. E que eles sempre recitem as Completas do dia imediatamente após o pôr do sol; e se esforcem para manter o silêncio, recitem

suas Horas, levantem-se para as Matinas e busquem primeiro o reino de Deus e Sua justiça. E que eles recitem a Prima na hora apropriada, e depois da Terça, eles podem terminar seu silêncio, falar com e ir até suas mães. E quando lhes aprouver, eles podem pedir esmolas delas como pobres pequenos, por amor a Deus. E depois que eles recitem a Sexta, a Nona e na hora apropriada, as Vésperas. E eles não podem permitir que ninguém entre ou coma no recinto onde eles moram. Que aqueles irmãos que são as "mães" se esforcem para ficar longe de todos; e por causa da obediência ao seu ministro, protejam seus "filhos" de todos, para que ninguém possa falar com eles. E esses filhos não podem falar com ninguém, exceto suas "mães" e com o ministro e seu guardião quando lhes agrada visitar com a bênção do Senhor. Os "filhos", no entanto, podem assumir periodicamente o papel das "mães", revezando-se por um tempo conforme eles mutuamente decidirem. Que eles se esforcem para observar conscienciosamente e ansiosamente tudo mencionado acima.

ESCRITOS DE SANTA CLARA: A Forma da Vida 11-18

Que ela console aqueles que estão aflitos. Que ela também seja o último refúgio para aqueles que estão atribulados... Que ela preserve a vida comum em tudo... Que ela consulte todas as suas irmãs a respeito de tudo o que diz respeito ao bem-estar e à integridade do mosteiro, pois o Senhor frequentemente revela o que é melhor para o menor entre nós.

A REGRA E VIDA DA ORDEM TERCEIRA: Artigo 7-8

Quando sua formação inicial estiver completa, eles devem ser recebidos em obediência prometendo observar esta vida e regra sempre. Que eles deixem de lado todo apego, bem como todo cuidado e preocupação. Que eles se preocupem apenas em servir, amar, adorar e honrar o Senhor Deus, da melhor forma que puderem, com sinceridade e pureza de intenção. Dentro de si mesmos, que eles sempre façam uma morada e um lar para o Senhor Deus Todo-Poderoso, Pai, Filho e Espírito Santo, para que, com corações indivisos, eles possam aumentar no amor universal, voltando-se continuamente para Deus e para o próximo.

A JORNADA E O SONHO

Um homem radicalp. 39
Sobre Amor Fraternop. 41
Mingau Quente e Santidadep. 42

PERGUNTAS PARAREFLEXÃO

1. Quem cria comunidade para você agora?

2. Reflita sobre e descreva sua comunidade ideal.

3. Que tipo de amigo você é? Descreva…

ATIVIDADES

1. O que você se vê fazendo em 5 anos? Em 10 anos? Quais são alguns dos seus sonhos para si mesmo?

2. Se um estilo de Vida Franciscano é parte do seu sonho, como você imagina a Família Franciscana em 5 anos? Em 10 anos ou mais? Lembre, é seu sonho… (não há respostas erradas)

O Berço

A Resposta deFrancisco à Encarnação

O Berço: A Resposta de Francisco à Encarnação

VALORES FRANCISCANOS
ENCARNAÇÃO
RELACIONALIDADE
POBREZA

SAGRADAS ESCRITURAS: Lucas 2: 1-7

Naqueles dias, saiu um decreto do imperador Augusto, ordenando que todo o mundo fosse registrado. Este foi o primeiro registro e foi feito enquanto Quirino era governador da Síria. Todos foram para suas próprias cidades para serem registrados. José também foi da cidade de Nazaré, na Galileia, para a Judeia, para a cidade de Davi, chamada Belém, porque ele era descendente da casa e família de Davi. Ele foi para ser registrado com Maria, de quem ele estava noivo e que estava esperando um filho. Enquanto eles estavam lá, chegou o tempo para ela dar à luz seu filho. E ela deu à luz seu filho primogênito e o envolveu em faixas de panos, e o deitou em uma manjedoura, porque não havia lugar para eles na hospedaria.

TEXTOS OPCIONAIS DAS SAGRADAS ESCRITURAS

Lucas 1: 1-16 A Anunciação
Lucas 2: 41-52 Achando Jesus no Templo
João 1: 1-18 A Palavra se fez carne

LENDA DE SÃO FRANCISCO: 1 Celano 84-85

O objetivo mais elevado, o desejo mais importante e a maior intenção de Francisco era prestar atenção ao santo Evangelho em todas as coisas e por meio de todas as coisas, seguir os ensinamentos de nosso Senhor Jesus Cristo e refazer seus passos completamente com toda vigilância e todo zelo, todo o desejo de sua alma e todo o fervor de seu coração. Francisco costumava recordar com meditação regular as palavras de Cristo e relembrar seus feitos com a percepção mais atenta. De fato, a humildade da Encarnação e a caridade da Paixão ocupavam tão completamente sua memória que ele mal queria pensar em outra coisa. Devemos observar então, como assunto digno de memória e algo a ser lembrado com reverência, o que ele fez, três anos antes de sua morte, na cidade de Greccio, no aniversário de nosso Senhor Jesus Cristo. Havia um certo homem naquela área chamado João que tinha uma boa reputação, mas um modo de vida ainda melhor. O Bem-aventurado Francisco o amava com especial afeição, pois, apesar de ser um nobre na terra e muito honrado

na sociedade, ele pisoteou a nobreza da carne sob seus pés e perseguiu, em vez disso, a nobreza do espírito. Como de costume, o Bem-aventurado Francisco havia convocado João a ele cerca de quinze dias antes do aniversário do Senhor. "Se você deseja celebrar a festa vindoura do Senhor juntos em Greccio", ele disse a João, "corra diante de mim e prepare cuidadosamente as coisas que eu lhe digo. Pois desejo encenar a memória daquele Bebê que nasceu em Belém: ver o máximo possível com meus próprios olhos corporais o desconforto de suas necessidades infantis, como ele estava deitado em uma manjedoura e como, com um boi e um jumento de pé, ele descansou no feno." Uma vez que o homem bom e fiel ouviu as palavras de Francisco, ele correu rapidamente e preparou naquele lugar todas as coisas que o santo homem havia pedido. Finalmente, o dia da alegria se aproximou, o tempo da exultação chegou. De muitos lugares diferentes, os irmãos foram chamados. Como puderam, os homens e mulheres daquela terra com corações exultantes prepararam velas e tochas para iluminar aquela noite cuja estrela brilhante iluminou todos os dias e anos. Finalmente, o santo homem de Deus vem e, encontrando todas as coisas preparadas, ele as viu e ficou feliz. De fato, a manjedoura é preparada, o feno é carregado, e o boi e o jumento são levados ao local. Lá, a simplicidade recebe um lugar de honra, a pobreza é exaltada, a humildade é elogiada, e de Greccio é feita uma nova Belém.

ESCRITOS DE SÃO FRANCISCO: Primeira Versão da Carta aos Fieis

A todos aqueles que amam o Senhor de todo o coração, de toda a alma e mente, de toda a força e amam o próximo como a si mesmos, que odeiam seus corpos com seus vícios e pecados, que recebem o Corpo e o Sangue de nosso Senhor Jesus Cristo e que produzem frutos dignos de penitência. Oh, quão felizes e abençoados são esses homens e mulheres enquanto fazem tais coisas e perseveram em fazê-las, porque o Espírito do Senhor repousará sobre eles e fará Sua casa e morada entre eles, e eles são filhos do celestial [Deus] cujas obras eles fazem, e eles são cônjuges, irmãos, [irmãs] e mães de nosso Senhor Jesus Cristo.

Somos cônjuges quando a alma fiel é unida pelo Espírito Santo ao Senhor Jesus Cristo. Somos irmão [irmã] Dele quando fazemos a vontade daquele que está no céu. Somos mães quando carregamos [Cristo] em nosso coração e corpo por um amor divino e uma consciência pura e sincera e damos à luz[Cristo] por uma atividade santa, que deve brilhar como exemplo diante dos outros.

ESCRITOS DE SANTA CLARA;Primeira Carta para Santa Agnes de Praga 19-25Se um Senhor tão grande e bom, então, ao vir ao ventre da Virgem, escolheu aparecer desprezado, necessitado e pobre neste mundo para que as pessoas que estavam em total pobreza, carência e necessidade absoluta de nutrição celestial pudessem se tornar ricas Nele, possuindo o reino dos céus, seja muito alegre e contente! Seja

preenchida com uma felicidade notável e uma alegria espiritual! Porque, uma vez que o desprezo do mundo agradou a você mais do que as honras, a pobreza mais do que as riquezas terrenas, e você procurou acumular maiores tesouros no céu do que na terra, onde a ferrugem não consome, nem a traça destrói, nem os ladrões arrombam e roubam. Sua recompensa é muito rica no céu! E você realmente mereceu ser chamada de irmã, esposa e mãe do Filho do Pai Altíssimo e da gloriosa Virgem. Você sabe, eu acredito que o reino dos céus é prometido e dado pelo Senhor apenas aos pobres, pois aquela que ama as coisas temporais perde o fruto do amor.

A REGRA E VIDA DA ORDEM TERCEIRA: Artigo 32

Que as irmãs e os irmãos sempre tenham em mente que devem desejar uma única coisa, a saber, o Espírito de Deus trabalhando dentro deles. Sejam sempre obedientes à Igreja e firmemente estabelecidos na fé católica, que vivam de acordo com a pobreza, a humildade e o Santo Evangelho de nosso Senhor Jesus Cristo, que eles solenemente prometeram observar.

A JORNADA E O SONHO

Sobrea Senhora Dama Pobrezap. 10
O Natal em Grecciop. 68

PERGUNTAS PARA REFLEXÃO

1.Como você está ciente da presença de Cristo em sua vida?

2.Você pode preparar uma morada para Cristo? Como Cristo nasce em sua vida?

ATIVIDADES

1. Você consegue imaginar a cena que foi criada por Francisco? Descreva-a com suas próprias palavras. Há algo que o surpreendeu? Ou o decepcionou?

2. Passe um tempo rezandodiante do presépio. Coloque-se na cena como um dos personagens ou animais. O que você vê do seu ponto de vista?O que você ouve? O que você pensa? O que você está dizendo?

A Eucaristia

O Relacionamento de Francisco com o Corpo deCristo

A Eucaristia: O Relacionamento deFrancisco com o Corpo de Cristo

VALORES FRANCISCANOS
TEMOR DE DEUS
FIDELIDADE AO CRISTO/À IGREJA
CELEBRAÇÃO

SAGRADASESCRITURAS: Mateus 26: 26-29
Enquanto comiam, Jesus tomou um pão, e, depois de abençoá-lo, partiu-o, deu-o aos discípulos e disse: "Tomem, comam; isto é o meu corpo". Então, tomou um cálice e, depois de dar graças, deu-lho, dizendo: "Bebam dele todos; porque isto é o meu sangue da aliança, que é derramado em favor de muitos, para remissão dos pecados. Eu lhes digo que nunca mais beberei deste fruto da videira, até aquele dia em que o beberei de novo, convosco, no reino de meu Pai".

TEXTOS OPCIONAIS DAS SAGRADASESCRITURAS
João 13: 1-30O Lava-Pés
Marcos 6: 30-44 Alimentando Cinco Mil
Lucas 24: 13-35 Estrada para Emaus

LENDA DO SÃO FRANCISCO: 2 Celano 201
Em relação ao sacramento do corpo do Senhor, Francisco ardia de fervor até a medula, e com admiração sem limites por aquela condescendência amorosa e amor condescendente. Ele considerava desrespeitoso não ouvir, se o tempo permitisse, pelo menos uma missa por dia. Ele recebia a comunhão com frequência, e tão devotamente que tornava os outros devotos. Seguindo o que é tão venerável com toda a reverência, ele ofereceu o sacrifício de todos os seus membros, e recebendo o Cordeiro que foi morto, ele matou seu próprio espírito no fogo que sempre queimava no altar de seu coração. Por isso, ele amava a França como um amigo do Corpo do Senhor, e até desejou morrer lá, por causa de sua reverência pelas coisas sagradas. Certa vez, ele quis enviar irmãos por todo o mundo com pyxes preciosos, para que onde quer que encontrassem o preço de nossa redenção em um lugar inadequado, pudessem guardá-lo no melhor lugar. Ele queria grande reverência mostrada às mãos dos sacerdotes, uma vez que eles têm a autoridade divinamente concedida para realizar este mistério. Ele costumava dizer: "Se eu acontecesse de encontrar ao mesmo tempo algum santo vindo do céu e algum pequeno e pobre padre, eu primeiro mostraria honra ao padre e me apressaria mais

para beijar suas mãos. Pois eu diria ao santo: "Ei, São Lourenço, espere! Suas mãos podem manusear a Palavra da Vida, e possuir algo mais do que humano!"

ESCRITOS DE SÃO FRANCISCO: Cartapara a Ordem Inteira 26-29

Que todos ficassem com temor, que o mundo inteiro tremesse, e que os céus exultassem!

Quando Cristo, o Filho do Deus Vivo, está presente no altar, nas mãos de um padre!

Ó maravilhosa elevação e estupenda dignidade!

Ó sublime humildade!

Ó humilde sublimidade!

O Senhor do Universo, Deus e o Filho de Deus,se humilha tanto que para nossa salvaçãoEle se esconde sob um pedaço comum de pão! Olhe para a humildade de Deus e derrame seus corações dianteDele! Humilhem-se, para que vocês sejam exaltados por Ele.

Não guardem nada de vocês mesmos para vocês mesmos, para que Aquele que se dá totalmente a vocêspossa recebê-lostotalmente!

ESCRITOS D'E' SANTA CLARA: Lenda de Santa Clara, 28

Quão grande era o afeto e a devoção de Santa Clara ao Sacramento do Altar é demonstrado por seu efeito. Naquela doença grave que a confinava à cama, ela se sentava ereta e era apoiada e, sentando-se [desta forma], ela fazia o tecido mais delicado. Destes, ela fez mais de cinquenta conjuntos de corporais, envolveu-os em capas de seda ou púrpura e os enviou para várias igrejas nas planícies e montanhas de Assis. Ao receber o Corpo do Senhor, ela primeiro derramou lágrimas ardentes

e, aproximando-se com tremor, ela temeu [Aquele que estava] escondido no Sacramento não menos do que [Aquele que estava] governando o céu e a terra.

A REGRA E VIDA DA ORDEM TERCEIRA: Artigo 12

Que eles participem do sacrifício de nosso Senhor Jesus Cristo e recebam seu Corpo e Sangue com grande humildade e reverência, lembrando-se das palavras do Senhor: "Aqueles que comem minha carne e bebem meu sangue têm a vida eterna". Além disso, eles devem mostrar a maior reverência e honra possíveis pelo nome mais sagrado, palavras escritas e santíssimo Corpo e Sangue de nosso Senhor Jesus Cristo, por meio de quem todas as coisas no céu e na terra foram trazidas à paz e à reconciliação com Deus Todo-Poderoso.

A JORNADA E O SONHO

O Papa e o Mendigo p. 36

A Eucaristia p. 79

PREGUNTAS PARA REFLEXÃO

1. Descreva o conceito IGREJA e o que significa para você.

2. Qual é sua relação com a Igreja Católica? Descreva seu envolvimento paroquial.

3. De que maneiras VOCÊ é sacramento?

ATIVIDADES

1. Descreva sua experiência/imagem ideal de IGREJA.

2. Passe um tempo em oração com uma experiência comovente que você teve durante a liturgia. Descreva a experiência e por que ela o tocou.

Maria, Mãe de Deus

O Chamado de Francisco à Inclusividade

Maria, Mãe de Deus: O Chamado deFrancisco à Inclusividade

VALORES FRANCISCANOS
INCLUSIVIDADE
FEMININILIDADE

SAGRADASESCRITURAS: João 2: 1-11

No terceiro dia, houve um casamento em Caná da Galileia, e a mãe de Jesus estava lá. Jesus e seus discípulos também foram convidados para o casamento. Quando o vinho acabou, a mãe de Jesus disse a ele: "Eles não têm vinho". E Jesus disse a ela: "Mulher, o que isso tem a ver comigo e com você? Minha hora ainda não chegou". Sua mãe disse aos servos: "Façam tudo o que ele lhes disser". Ora, estavam ali seis talhas de pedra para os ritos judaicos de purificação, cada uma contendo vinte ou trinta galões. Jesus disse a eles: "Encham as talhas com água". E eles as encheram até a borda. Ele disse a eles: "Agora tirem um pouco e levem ao chefe dos servos". Assim eles fizeram e pegaram. Quando o mordomo provou a água que havia se tornado vinho e não sabia de onde tinha vindo (embora os servos que tinham tirado a água soubessem), o mordomo chamou o noivo e disse a ele: "Todo mundo serve primeiro o vinho bom e depois o vinho inferior, depois que os convidados se embriagaram. Mas vocês guardaram o bom vinho até agora". Jesus fez o primeiro dos seus sinais em Caná da Galileia e manifestou a sua glória, e os seus discípulos creram nele.

TEXTOS OPCIONAIS DAS SAGRADASESCRITURAS

Lucas 1: 16-38 A Anunciação
Lucas 2: 41-52 Encontrando o menino no Templo
João 19: 25-27 Ao Pé da Cruz

LENDA DO SÃO FRANCISCO: 2 Celano 198

Francisco abraçou a Mãe de Jesus. Francisco o fez com amor inexprimível, pois ela fez do Senhor da Majestade um irmão para nós. Ele a honrou com seus próprios Louvores, derramou orações a ela e ofereceu a ela seu amor de uma forma que nenhum humano pode expressar. Mas o que nos dá maior alegria é que ele a nomeou advogada da Ordem e colocou sob suas asas os filhos que seriam deixados para trás, para que ela pudesse protegê-los e estimá-los até o fim.

ESCRITOS DE SÃO FRANCISCO: Saudação da Bem-Aventurada Virgem Maria

Ave, Ó Senhora,
Rainha Santa.
Maria, Santa Mãe de Deus:
que sois a virgem feita Igreja, eleita pelo
Pai santíssimo do céu,
a quem consagrou com o seu santíssimo Filho
amado e com o Espírito Santo
Paráclito,
em quem havia e há toda a plenitude da
graça e todo o bem.
Salve Seu Palácio!
Salve Seu Tabernáculo!
Salve Sua Habitação!
Salve Seu Manto!
Salve Seu Servo!
Salve Sua Mãe!

ESCRITOS DA SANTA CLARA: Terceira Carta à Santa Agnes 18-19

Que você possa se apegar à Sua dulcíssima Mãe que deu à luz um Filho que os céus não puderam conter. E ainda assim ela O carregou no pequeno recinto de seu ventre sagrado e o segurou em seu colo virginal…

A REGRA E VIDA DA ORDEM TERCEIRA: Artigo 17

Que os irmãos e irmãs mantenham o exemplo da Santíssima Virgem Maria, a Mãe de Deus e Nosso Senhor Jesus Cristo, sempre diante dos olhos. Que eles façam isso de acordo com a exortação do Bem-aventurado Francisco, que tinha a Santíssima Maria, Senhora e Rainha, na mais alta veneração, uma vez que ela é "a Virgem feita Igreja". Que eles também se lembrem de que a Imaculada Virgem Maria, cujo exemplo eles devem seguir, se autodenominou "a serva do Senhor".

A JORNADA E O SONHO

Casamento Místico p. 25

PERGUNTAS PARA REFLEXÃO

1. Quem foi mãe para você? Quais são as qualidades de uma mãe?

2. Como você tem sido mãe para os outros?

ATIVIDADES

1. Descreva como você se relaciona com Maria. Ela tem um papel em sua vida?

2. Descreva em detalhes as mulheres que você admira ou respeita em sua vida. O que é que desperta sua admiração e respeito? (Se desejar, faça uma colagem dessas mulheres)

A Cruz Tau

O Chamado deFrancisco à Reconciliação

A Cruz Tau: O Chamado deFrancisco à Reconciliação

VALORES FRANCISCANOS
METANOIA/CONVERSÃO
RECONCILIAÇÃO E CURA

SAGRAS ESCRITURAS: Ezequiel 9: 4
Vá por toda a cidade de Jerusalém e faça um Tau na testa daqueles que sofrem e se aborrecem por causa de todas as coisas vergonhosasque estão sendo feitas na cidade.

TEXTOS OPCIONAISDAS SAGRADAS ESCRITURAS
Mateus 9: 2-8 Cura e Perdão de Pecados
João 8: 1-11 Reconciliação
João 9: 1-41 Aprofundamento de Fé em Jesus

LENDA DESÃO FRANCISCO: 2 Celano 49
Enquanto o santo estava recluso em uma cela no Monte LaVerne, um de seus companheiros ansiava com grande desejo de ter algo encorajador das palavras do Senhor, comentadas brevemente por São Francisco e escritas por sua própria mão. Ele acreditava que por esse meio ele seria libertado, ou pelo menos poderia suportar mais facilmente, uma séria tentação que o oprimia, não na carne, mas no espírito. Embora cansado com esse desejo, ele temia expressá-lo ao santíssimo pai. Mas o que o homem não tenha dito a Francisco, o Espírito revelou. Um dia São Francisco chamou esse irmão e disse: "Traga-me papel e tinta, porque quero escrever as palavras do Senhor e seus louvores sobre os quais meditei em meu coração." O que ele havia pedido foi rapidamente trazido a ele. Ele então escreveu com sua própria mão os Louvores de Deus e as palavras que ele queria e, no final, uma bênção para aquele irmão, dizendo: "Pegue este papel para você e guarde-o cuidadosamente até o dia de sua morte." Toda a tentação desapareceu imediatamente. A carta foi preservada; e depois fez maravilhas.

ESCRITOS DE SÃO FRANCISCO: O pergaminho dado ao Frei Leão
LADO UM: OS LOUVORES A DEUS
Tu és santo, Senhor, Deus que fazes coisas maravilhosas.
Tu és forte, Tu és grande, Tu és o Altíssimo, Tu és o Rei todo-poderoso. Tu, Pai Santo, Rei do céu e da terra.
Tu és Três e Um, o Senhor Deus dos deuses; Tu és o bem, todo o bem, o bem supremo, Senhor Deus, vivo e verdadeiro.

Tu és amor, caridade.
Tu és sabedoria; Tu és humildade; Tu és paciência;
Tu és beleza; Tu és mansidão; Tu és segurança;
Tu és descanso; Tu és alegria e júbilo; Tu és a nossa esperança,
Tu és justiça, Tu és moderação, Tu és todas as nossas riquezas para a suficiência.
Tu és beleza, Tu és mansidão;
Tu és o protetor,
Tu és o nosso guardião e defensor;
Tu és força; Tu és refresco.
Tu és a nossa esperança, Tu és a nossa fé, Tu és a nossa caridade, Tu és toda a nossa doçura, Tu és a nossa vida eterna:
Grande e maravilhoso Senhor, Deus Todo-Poderoso, Salvador Misericordioso.

LADO DOIS: UMA BENÇÃO DADAAO FREI LEÃO
Que o Senhor te abençoe e te guarde;
Que Ele mostre a Sua face a você e seja misericordioso com você.
Que Ele volte o Seu rosto para você e lhe dê paz. Que o Senhor te abençoe, Frei Leão.

ESCRITOS DE SANTA CLARA: Carta para Ermentrude 13-17
Faça oração e esteja sempre vigilante. A obra que você começou bem, complete imediatamente e o ministério que você assumiu, cumpra em santa pobreza e sincera humildade. Não tenha medo, filha. Deus, que é fiel em todas as Suas palavras e santo em todas as Suas ações, derramará Suas bênçãos sobre você e suas irmãs; e Ele será seu ajudador e o melhor consolador; Ele é nosso redentor e nossa recompensa eterna. Rezemos a Deus uns pelos outros, pois carregando o fardo da caridade uns dos outros dessa maneira, cumpriremos facilmente a lei de Cristo. Amém.

A REGRA E VIDA DA ORDEM TERCEIRA: Artigo 11
Como as irmãs e os irmãos devem estar totalmente conformados ao Evangelho, eles devem refletir e guardar em seus corações as palavras de nosso Senhor Jesus Cristo, que é a palavra de Deus, bem como as palavras do Espírito Santo, que são 'espírito e vida'.

A JORNADA E O SONHO
Apologia pela Penitência p. 74
Pequena Ovelha p. 110

VOLTADO PARA O SENHORporThaddeus Horgan

Como Francisco, somos voltados para Deus em Cristo pelo poder do Espírito. E continuamos a nos voltar para Deus porque a vida de amor de Deus busca resposta. A resposta contínua resulta na vida de Deus em nós sendo intensificada e se tornando mais completa. Responder totalmente a Deus, como Francisco veio a saber, significa ser preenchido com maior alegria. A cruz Tau que Francisco usou como sua assinatura representa isso. Francisco adotou este símbolo redentor após o quarto Concílio de Latrão. O Papa Inocêncio III falou dela como uma forma da Cruz e um símbolo para todos os que vivem em Cristo. O Tau é a última letra do alfabeto hebraico e representa o fim dos tempos quando Cristo será tudo em todos. Como tal, é um sinal da totalidade de Cristo. Para Francisco, era especificamente um símbolo da reconciliação da humanidade com Deus. Portanto, o Tau para os franciscanos representa a vitória da busca de Deus pela humanidade e o reinado definitivo de Deus sobre os corações dos homens e mulheres — um reinado de paz, de justiça e alegria.

PERGUNTAS PARA REFLEXÃO

1. Quais foram as cruzes em sua vida?

2. Descreva experiências de sofrimento em sua vida. Descreva experiências de ressurreição.

ATIVIDADES

1. Reflita sobre experiências de perdão e reconciliação que você deu erecebeu.

2. Trace suas mãos nesta página. Dentro de suas mãos, escreva os nomes de pessoas de quem você é próximo. Fora de suas mãos, escreva os nomes daqueles que você precisa alcançar na reconciliação. Vocêconseguefazerisso agora?

3.Faça um piquenique com Francisco. Aonde você iria? O que você faria? O que poderia ser dito? O que você gostaria de compartilhar com os outros?

Criação

O Chamado deFrancisco à Interdependência

Criação: O Chamado de Francisco à Interdependência

VALORES FRANCISCANOS

RESPEITO PELA VIDA

INTERCONECTIVIDADE
CELEBRAÇÃO DE DIVERSIDADE

SAGRADAS ESCRITURAS: Gênesis 1: 1-13

No princípio, quando Deus criou os céus e a terra, a terra era um vazio informe e a escuridão cobria a face do abismo, enquanto um vento de Deus varria a face das águas. Então Deus disse: "Haja luz"; e houve luz. E Deus viu que a luz era boa; e Deus separou a luz das trevas. Deus chamou a luz Dia, e as trevas ele chamou Noite. E houve tarde e houve manhã. Assim foio primeiro dia. E Deus disse: "Haja uma cúpula no meio das águas, e que ela separe as águas das águas." Então Deus fez a cúpula e separou as águas que estavam sob a cúpula das águas que estavam acima da cúpula. E assim foi. Deus chamou a cúpula Céu. E houve tarde e houve manhã. Assim foi o segundo dia. E Deus disse: "Que as águas debaixo do céu sejam reunidas em um lugar, e que a parte seca apareça." E assim foi. Deus chamou a parte seca Terra, e as águas que foram reunidas ele chamou Mar. E Deus viu que era bom. Então Deus disse: "Que a terra produza vegetação: plantas que dêem semente, e árvores frutíferas de toda espécie na terra, que dêem fruto com a semente dela." E assim foi. A terra produziu vegetação: plantas que dão semente de toda espécie, e árvores de toda espécie que dão fruto com a semente nela. E Deus viu que era bom…

TEXTOS OPCIONAIS DAS SAGRADAS ESCRITURAS

Efésios 2: 1-10 Nós somos a obra de arte de Deus
Mateus 6: 25-34 Lírios dos campos
Romanos 8: 18-27 Toda a criação geme

LENDA DE SÃO FRANCISCO: 1 Celano 81

Quão grande você acha que era o deleite que a beleza das flores trazia à sua alma sempre que ele via sua forma adorável e notava sua doce fragrância? Ele imediatamente voltava seu olhar para a beleza daquela flor, brilhante na primavera, brotando da raiz de Jessé. Por sua fragrância, ela ressuscitou incontáveis milhares de mortos. Sempre que ele encontrava uma abundância de flores, ele costumava pregar para elas e convidá-las a louvar o Senhor, como se fossem dotadas de razão. Campos e vinhedos, rochas e bosques, e todas as belezas do campo, fontes fluentes e jardins floridos, terra e fogo, ar e vento: todos esses ele exortava ao amor de Deus e ao serviço voluntário. Finalmente, Francisco chamava todas as criaturas pelo nome de "irmão" e "irmã" e de uma forma maravilhosa, desconhecida para os outros, ele podia discernir os segredos do coração das criaturas como alguém que já passou para a liberdade da glória dos filhos de Deus. Ó bom Jesus, com os anjos do céu ele agora vos louva como maravilhoso, a vós que, quando colocado na terra, vos pregou como amável a todas as criaturas.

ESCRITOS DE SÃO FRANCISCO: Cântico das Criaturas

Altíssimo, todo-poderoso, bom Senhor,
Teus são os louvores, a glória, a honra e todas as bênçãos. Somente a ti,
Altíssimo, eles pertencem, E nenhum ser humano é digno de mencionar teu nome.

Louvado sejas, meu Senhor, com todas as tuas criaturas,
Especialmente Senhor Irmão Sol, que é o dia e por meio de quem nos dás luz. E ele é belo e radiante com grande esplendor; E carrega uma semelhança tua, Altíssimo.

Louvado sejas, meu Senhor, pela Irmã Lua e pelas estrelas. No céu as formaste claras, preciosas e belas.

Louvado sejas, meu Senhor, pelo Irmão Vento,
E pelo ar, nublado e sereno, e todo tipo de clima,por meio de quem dás sustento às tuas criaturas.

Louvado sejas, meu Senhor, pela Irmã Água,
Que é muito útil, humilde, preciosa e casta.

Louvado sejas, meu Senhor, pelo irmão Fogo,por meio de quem iluminas a noite
E ele é belo e brincalhão e robusto e forte.

Louvado sejas, meu Senhor, pela irmã Mãe Terra, que nos sustenta e governa,
E que produz frutos variados com flores e ervas coloridas.

Louvado sejas, meu Senhor, por aqueles que perdoam por teu amor, E suportam enfermidades e tribulações.Abençoados sejam aqueles que suportam em paz
Pois por ti, Altíssimo, serão coroados.

Louvado sejas, meu Senhor, por nossa irmã Morte Corporal, De quem ninguém vivo pode escapar.Ai daqueles a quem a morte encontrará em tua santíssima vontade, Pois a segunda morte não lhes fará mal.
Louvai e bendizei meu Senhor e dai-lhe graças E servi-o com grande humildade.

ESCRITOSDE SANTA CLARA: Bula de Canonização

Esta mulher foi, sem dúvida, uma árvore eminente e muito celebrada, com galhos de longo alcance que produziram o doce fruto de um modo de vida religioso no campo da Igreja. Muitos estudantes da fé correram e ainda correm de todos os lugares para sua sombra refrescante e, em seu deleite, provam seus frutos. Esta fonte límpida do Vale

de Spoleto forneceu uma nova fonte de água viva para o refresco e conforto das almas, que, já se reunindo em muitos riachos no território da Igreja, irrigou os jardins de viveiros das regiões. Este era um alto candelabro de santidade, queimando fortemente no tabernáculo do Senhor, para cujo notável esplendor muitos se apressaram e ainda se apressam, acendendo suas lâmpadas com sua luz. Verdadeiramente em um campo de fé, esta mulher [Clara] plantou e cultivou uma vinha de pobreza, da qual abundantes e ricos frutos de salvação foram colhidos. Esta mulher montou um jardim de humildade no domínio da Igreja, limitado por imensas necessidades. Aqui ela produziu uma grande abundância na área da religião, onde uma ampla oferta de alimento espiritual foi servida.

A REGRA E VIDA DA ORDEM TERCEIRA: Artigo 10

Com todas as criaturas, os irmãos e irmãs devem louvar o Soberano do céu e da terra, e dar graças, porque pela santa vontade e por meio do Filho único com o Espírito Santo, Deus criou todas as coisas espirituais e materiais, e nos criou à imagem e semelhança divinas.

A JORNADA E O SONHO

Um Vento na sua Carap. 22

Sobre Cotovias e Pardais p. 45

Uma Oração para cada Tipo de Clima p. 106

PERGUNTAS PARA REFLEXÃO

1. Onde e como você encontra a presença de Deus na criação?

2. Toda a criação é interdependente. Francisco percebeu isso. Como você reconhece a interdependência de toda a criação? Quais açõesespecíficasvocêtoma para cuidar da Terra?

ATIVIDADES

1. Identifique maneiras concretas pelas quais você testemunha o respeito pela vida.

2. Releia o Cântico das Criaturas, refletindo sobre ele. Elabore o seupróprio…

Os Estigmas

Francisco Abraça a Paixão de Cristo

Os Estigma: Francisco Abraça a Paixão de Cristo

VALORES FRANCISCANOS
PAIXÃO
COMPAIXÃO PELOS QUE SOFREMENTREGA

SAGRADAS ESCRITURAS: Mateus 16: 24-28
Então Jesus disse aos seus discípulos: "Se alguém quiser vir após mim, negue-se a si mesmo, tome a sua cruz e siga-me. Pois quem quiser salvar a sua vida, perdê-la-á, e quem perder a sua vida por minha causa, a encontrará. Pois que lhes aproveitará ganhar o mundo inteiro, mas perder a sua vida? Ou que darão em troca da sua vida? Pois o Filho do Homem há de vir com os seus anjos na glória de seu Pai, e então retribuirá a cada um conforme o que foi feito. Em verdade vos digo que alguns dos que aqui estão de modo nenhum provarão a morte antes de verem o Filho do Homem vindo no seu reino."

TEXTOS OPCIONAIS DAS SAGRADASESCRITURAS
João 18-19 A Paixão de Jesus
Filipenses 3: 7-14 Joguei Tudo fora
Jó27-42 Compaixão no sofrimento

LENDA DE SÃO FRANCISCO: Vida Maior deBoaventura 13: 3-5
Com o ardor seráfico dos desejos, portanto, Francisco estava sendo levado para o alto em Deus; e pela doçura compassiva ele estava sendo transformado naquele que escolheu ser crucificado pelo excesso de seu amor. Em uma certa manhã, perto da Festa da Exaltação da Cruz, enquanto Francisco estava rezando na encosta da montanha, ele viu um serafim com seis asas, ardentes e brilhantes, descendo da grandeza do céu. E quando em voo rápido, ele chegou a um ponto no ar perto do homem de Deus, apareceu entre as asas a semelhança de um homem crucificado, com suas mãos e pés estendidos na forma de uma cruz e presos a uma cruz. Duas das asas estavam levantadas acima de sua cabeça, duas estavam estendidas para o voo e duas cobriam todo o seu corpo. Vendo isso, ele ficou sobrecarregado e seu coração foi inundado com uma mistura de alegria e tristeza. Ele se alegrou com a maneira graciosa com que Cristo olhou para ele sob a aparência do Serafim, mas o fato de estar preso a uma cruz perfurou sua alma com uma espada de tristeza compassiva.Ele se maravilhou muito com a visão de uma visão tão insondável, sabendo que a fraqueza da paixão de Cristo não era de forma alguma compatível com a imortalidade do espírito seráfico. Eventualmente ele entendeu disto, através do Senhor revelando isto, que a Divina Providência lhe havia mostrado uma visão

deste tipo para que o amigo de Cristo pudesse aprender antecipadamente que ele seria totalmente transformado à semelhança de Cristo crucificado, não pelo martírio de sua carne, mas pelo acendimento de sua alma. À medida que a visão desaparecia, ela deixou em seu coração um fogo maravilhoso e imprimiu em sua carne uma semelhança de sinais não menos maravilhosos. Pois imediatamente as marcas de pregos começaram a aparecer em suas mãos e pés assim como ele tinha visto um pouco antes na figura do homem crucificado. Suas mãos e pés pareciam estar perfurados no centro por pregos, com as cabeças dos pregos aparecendo no lado interno das mãos e no lado superior dos pés e suas pontas em lados opostos. As cabeças dos pregos em suas mãos e pés eram pretas e redondas; suas pontas eram oblongas e curvadas como se tivessem sido empurradas para trás com um martelo, e elas emergiam da carne e se projetavam além dela. Também seu lado direito, como se perfurado por uma lança, estava marcado com uma ferida vermelha da qual seu sangue sagrado frequentemente fluía, umedecendo sua túnica e roupa íntima.
Como o servo de Cristo percebeu que não poderia esconder de seus companheiros íntimos os estigmas que haviam sido tão visivelmente impressos em sua carne, ele temeu tornar público o sacramento do Senhor e foi lançado em uma agonia de dúvida se deveria contar o que tinha visto ou ficar em silêncio sobre isso. Depois que o verdadeiro amor de Cristo transformou o amante em sua imagem, quando os quarenta dias que ele passou em solidão como ele desejava terminaram, e a festa de São Miguel Arcanjo também chegou, o homem angelical, Francisco, desceu da montanha carregando consigo a imagem do crucificado, retratada não em tábuas de pedra ou em painéis de madeira esculpidos à mão, mas gravados em partes de sua carne pelo dedo do Deus vivo. E porque é bom manter escondido o sacramento do Rei, o homem ciente do segredo real esconderia então dos homens aqueles sinais sagrados. Como cabe a Deus revelar o que Ele faz para sua grande glória, o próprio Senhor, que havia secretamente impresso aquelas marcas, revelou abertamente alguns milagres por meio delas, para que o poder oculto e maravilhoso dos estigmas exibisse um brilho de sinais.

<u>ESCRITOS DE SÃO FRANCISCO: Ofício da Paixão 1-4</u>Santa Virgem Maria, entre as Mulheres
nascidas no Mundo não há ninguém como tu;
Filha e Serva do Altíssimo e Supremo Rei
e do Pai do céu,
Mãe do nosso santíssimo Senhor Jesus Cristo, Esposa do Espírito Santo. Rogai por nós
com São Miguel Arcanjo e todas as Potências dos céus e todos os santos,

ao lado do teu santíssimo Filho Amado, nosso Senhor e Mestre.
Glória ao Pai… Como era no princípio…
Bendigamos ao Senhor Deus, vivo e verdadeiro; rendamos sempre a Ele louvor, glória, honra, bênção e todo bem. Amém. Amém. Assim seja. Assim seja.

ESCRITOS DE SANTA CLARA: A lenda versificada da Virgem Clara 855-885Uma amarga compaixão pela cruz de Cristo perfurou a mente [de Clara], as feridas sagradas forçaram lágrimas de seus olhos. Aquela cruz despertou diferentes emoções em sua alma: às vezes provoca lágrimas, outras vezes dá à luz a consolação. A virgem compassiva chora pelo Sofredor. Enquanto ela recorda a salvação na cruz, louvor e alegria surgem. Este choro tempera porque a restauração do mundo flui da cruz, porque uma lágrima doce limpa o choro amargo, a dor enxuga a culpa, um hematoma lava o infortúnio, uma ferida afasta a inveja. Portanto, suas lágrimas se tornam doces, a compaixão adoça sua mente, a cruz se torna leve, o sofrimento, amado.Ele, a quem um forte amor a uniu e a quem ela se apega nas profundezas de seu coração, não se retirou de seu espírito; em vez disso, ela o manteve como um tesouro extraordinário na arca de sua mente, lembrando-se dele continuamente e retornando a ele com frequência. Portanto, ela admoesta as mulheres a chorarem por Cristo e as ensina por seu exemplo. Quando ela as advertia com mais frequência, uma abundância de lágrimas antecipava o objetivo de sua palavra. Enquanto ela marca o tempo e a hora da cruz de Cristo, uma tristeza maior toma conta de sua mente: na sexta e na nona hora, o prego da tristeza permanece fixo. Uma vez, enquanto ela orava na nona hora, aquele espírito do mal atingiu a bochecha da Virgem e a cobriu com um hematoma e a pupila de seu olho com sangue. Esta mulher aprende o Ofício da Cruz, como seu amado Francisco ensinou, e até o recita de maneira semelhante. Ela pondera aquelas palavras das orações que contam as cinco feridas. Essas canções são jubilosas, deliciosas para ela.

A REGRA E VIDA DA ORDEM TERCEIRA: Artigo 30
Ao anunciarem a paz com seus lábios, que tenham o cuidado de tê-la ainda mais dentro de seus próprios corações. Ninguém deve ser despertado para a ira ou insulto por causa deles; em vez disso, todos devem ser movidos à paz, boa vontade e misericórdia por causa de sua gentileza. As irmãs e irmãos são chamados a curar os feridos, a curar aqueles que estão machucados e a resgatar os errantes. Onde quer que estejam, devem lembrar que se entregaram completamente e se entregaram totalmente a nosso Senhor Jesus Cristo. Portanto, devem estar preparados para se expor a todo inimigo, visível e invisível, por amor ao Senhor,

porque ele diz: "Bem-aventurados os que sofrem perseguição por causa da justiça, deles é o reino dos céus."

A JORNADA E O SONHO

Monte Alvernep. 97

Hino ao Alverne p. 100

PERGUNTAS PARA REFLEXÃO

1. Como Cristo está presente para você em momentos de sofrimento?

2. Como você vivencia sua própria limitação? Como você pode abraçar isso?

ATIVIDADES

1. Identifique maneiras pelas quais você abraça a presença amorosa de Deus em sua vida.

2. Identifique aquelas coisas que você pode precisar deixar de lado para entrar na vida religiosa. O que você pode ganhar? Você está pronto para tomar essa decisão?

3. O que você acha que será a coisa mais difícil para você adotar no estilo de vida franciscano?

O Transitus

A Morte do Francisco

OTransitus: A Morte deFrancisco

VALORES FRANCISCANOS
ALEGRIA VERDADEIRA / PERFEITA
FIDELIDADE

SAGRADASESCRITURAS: Lucas 24: 13-35
Naquele mesmo dia, dois deles estavam indo para uma aldeia chamada Emaús, a uns onze quilômetros de Jerusalém, e conversavam entre si sobre todas essas coisas que tinham acontecido. Enquanto conversavam e discutiam, o próprio Jesus se aproximou e foi com eles, mas os olhos deles estavam impedidos de reconhecê-lo. E ele lhes disse: "O que vocês estão discutindo enquanto caminham?" Eles pararam, parecendo tristes. Então um deles, cujo nome era Cléopas, respondeu-lhe: "Você é o único estrangeiro em Jerusalém que não sabe das coisas que aconteceram ali nestes dias?" Ele lhes perguntou: "Quais coisas?" Eles responderam: "As coisas sobre Jesus de Nazaré, que foi um profeta poderoso em obras e palavras diante de Deus e de todo o povo, e como os nossos principais sacerdotes e os nossos líderes o entregaram para ser condenado à morte e o crucificaram. Mas esperávamos que ele fosse o único a redimir Israel. Sim, e além de tudo isso, já faz três dias que essas coisas aconteceram. Além disso, algumas mulheres do nosso grupo nos deixaram espantados. Elas estavam no túmulo bem cedo esta manhã e, quando não encontraram o corpo dele lá, voltaram e nos disseram que realmente tiveram uma visão de anjos que disseram que ele estava vivo. Alguns dos que estavam conosco foram ao túmulo e encontraram tudo exatamente como as mulheres tinham dito; mas não o viram. Então ele lhes disse: "Oh, como vocês são tolos e como são lentos de coração para crer em tudo o que os profetas declararam! Não era necessário que o Messias sofresse essas coisas e então entrasse na sua glória?" Então, começando por Moisés e todos os profetas, ele interpretou para eles as coisas sobre si mesmo em todas as escrituras. Quando chegaram perto da aldeia para onde estavam indo, ele andou na frente como se estivesse indo. Mas eles o instaram fortemente, dizendo: "Fique conosco, porque já é quase noite e o dia já está quase acabando". Então ele entrou para ficar com eles. Quando estava à mesa com eles, tomou o pão, abençoou-o, partiu-o e o deu a eles. Então os olhos deles se abriram, e o reconheceram; e ele desapareceu da vista deles. Eles disseram um ao outro: "Não estavam ardendo os nossos corações dentro de nós quando ele nos falava na estrada, enquanto nos explicava as Escrituras?" Naquela mesma hora, eles se levantaram e voltaram para Jerusalém; e encontraram os onze e

seus companheiros reunidos. Eles estavam dizendo: "O Senhor ressuscitou de fato, e apareceu a Simão!" Então eles contaram o que tinha acontecido na estrada, e como ele tinha sido manifestado a eles no partir do pão.

TEXTOS OPCIONAIS DAS SAGRADAS ESCRITURAS

João 21 Aparição à beira do Lago Tiberíades
Efésios 1: 15-23 Somos Unidos no Cristo Ressuscitado
1 Coríntios 15: 50-58 Onde está, ó morte, o seu poder de ferir?

LENDADE SÃO FRANCISCO: Vida Maior de Boaventura 14: 5-6

Quando a hora de sua morte se aproximava, ele chamou todos os irmãos que estavam no local e os consolou sobre sua morte com palavras de consolo, exortou-os ao amor divino com afeição paternal. Ele falou longamente sobre preservar a pobreza e a paciência e a fé da santa Igreja Romana, colocando o santo Evangelho à frente de outras observâncias. Enquanto todos os irmãos estavam sentados ao seu redor, ele estendeu a mão sobre eles, cruzando os braços em forma de cruz, pois sempre amou esse sinal. E abençoou todos os irmãos, presentes e ausentes, em nome e poder do Crucificado. Então ele acrescentou: "Adeus, todos os meus filhos, no temor do Senhor! Permaneçam nele sempre! Porque uma provação e tribulação estão chegando no futuro, felizes são aqueles que perseverarão nas coisas que começaram. Estou correndo para Deus, à sua graça confio todos vocês." Quando ele terminou esta gentil admoestação, o homem mais amado de Deus ordenou que o Livro dos Evangelhos fosse trazido a ele e pediu que o Evangelho segundo João fosse lido para ele do lugar que começa: Antes da festa da Páscoa. Ele, o melhor que pôde, irrompeu neste salmo: Com minha voz eu clamei ao Senhor; com minha voz eu implorei ao Senhor; e ele terminou até o fim. Os justos, ele disse, me esperarão até que você me recompense. Por fim, quando todos os mistérios foram cumpridos nele, e aquela alma santíssima foi libertada da carne e absorvida no abismo da luz divina, o homem abençoado adormeceu no Senhor.

ESCRITOS DE SÃO FRANCISCO: Cântico à Irmã Morte (Cântico das Criaturas)

Louvado sejas, meu Senhor, por nossa irmã Morte Corporal, da
qual nenhum ser vivo pode escapar.
Ai daqueles que morrem em pecado mortal.
Bem-aventurados aqueles que a morte encontrar em tua
santíssima vontade, pois a segunda morte não lhes fará
mal.

Louvai e bendizei meu Senhor e dai-lhe graças e servi-o com grande humildade.

ESCRITOS DE SANTA CLARA: Lenda de Santa Clara 44-46

Foi finalmente visto que ela estava trabalhando por muitos dias em sua última agonia durante a qual a fé das regiões vizinhas e a devoção dos povos aumentaram. Ela era honrada diariamente como uma verdadeira santa pelas visitas frequentes de prelados e até cardeais. O que é realmente notável ouvir é que quando ela não conseguiu comer por dezessete dias, ela foi tão revigorada pela força do Senhor que fortaleceu todos que vieram a ela no serviço de Cristo. De fato, quando um homem gentil, o irmão Raynaldo, a encorajou a ser paciente no longo martírio de tantas doenças, ela respondeu com uma voz muito desenfreada: "Depois que uma vez conheci a graça de meu Senhor Jesus Cristo por meio de seu servo Francisco, nenhuma dor foi incômoda, nenhuma penitência muito severa, nenhuma fraqueza, querido irmão, foi difícil. Mas como o Senhor estava muito perto e, por assim dizer, já de pé na porta, ela desejou que os padres e seus irmãos espirituais ficassem por perto e lessem a Paixão do Senhor e as palavras sagradas. Quando o Irmão Junipero apareceu entre eles, aquele excelente bobo da corte do Senhor que proferia as palavras do Senhor que eram frequentemente calorosas, ela se encheu de uma nova alegria e perguntou-lhe se ele tinha recebido algo novo do Senhor. Quando ele abriu a boca, ele explodiu com palavras que eram como faíscas ardentes vindas da fornalha de seu coração fervoroso. A virgem do Senhor encontrou grande conforto em suas parábolas. Finalmente, ela se voltou para suas filhas chorosas, a quem ela recordou de forma louvável as bênçãos divinas enquanto confiava a elas a pobreza do Senhor. Ela abençoou seus devotados irmãos e irmãs e invocou as mais plenas graças sobre as Senhoras dos pobres mosteiros, aqueles no presente e aqueles no futuro... No dia seguinte à festa de São Lourenço, aquela alma santíssima partiu para ser coroada com uma recompensa eterna; uma vez que o templo da carne foi dissolvido, o espírito passou feliz para o céu. Abençoada é aquela passagem do vale da miséria que se tornou para ela a entrada para uma vida abençoada.

A REGRA E VIDA DA ORDEM TERCEIRA: Artigo 31

Naquele amor, que é Deus, todos os irmãos e irmãs, quer estejam engajados na oração, ou anunciando a palavra de Deus, ou servindo, ou fazendo trabalho manual, devem se esforçar para ser humildes em tudo. Eles não devem buscar glória, ou ser autossatisfeitos, ou interiormente orgulhosos por causa de uma boa obra ou palavra que Deus faz ou fala neles ou por meio deles. Em vez disso, em todo lugar e circunstância, que eles reconheçam que todo o bem pertence ao Altíssimo Senhor e Governante de todas as coisas. Que eles sempre deem graças a ele de quem recebemos todo o bem.

A JORNADA E O SONHO

A Jornada de Sonhos p. 3
Alegria Perfeita p. 47
Irmã Morte p. 117

PERGUNTAS PARA REFLEXÃO

1. Francisco declarou: "Eu fiz o que é meu para fazer, que Cristo lhe ensine o que você deve fazer" (2 Celano 214). O que é que você chegou a acreditar que está sendo chamado a fazer com sua vida?

2. Depois desses meses de reflexão sobre os valores franciscanos, algum em particular ressoa com você? Como assim?

ATIVIDADES

1. No final da sua vida, por quais valores você espera ser lembrado?

2. Ao pensar na vida de Francisco, relacione todas as palavras que vêm à sua mente. Agora veja se você consegue pegar algumas dessas palavras e criar um poema ou colagem.

3. O que você precisa agora?

Orações Mensais pela Paz

UMA ORAÇÃO SIMPLES PARA A NOSSA COMUNIDADE

por Jay L. Boulter (Associado de NC)

Senhor, faça dessas mãos em concha cadinhos cheios de sua paz.
Dentro desses cadinhos, transforme qualquer raiva, em amor e derrame-o sobre nós.
Dentro desses cadinhos, transforme a injúria em perdão e distribua-o entre nós.
Contenha qualquer discórdia dentro do cadinho até que ela se derrame como unidade.
Acalme a dúvida dentro de cada cadinho até que ela se derrame como um fluir de boa fé. Dentro de nossos cadinhos, segure o erro até que seja transformado em verdade, pronto para ungir a testa aquecida.
Eleve todas as mãos e corações cheios de escuridão ou desespero para você, Senhor da luz e da esperança.

Senhor, conceda que com os cadinhos formados por estas mãos, não procuremos tanto,ser consolados pelos outros... mas consolá-los;
Não para sermos compreendidos pelos outros... mas para compreendê-los;
Não para sermos amados... mas para amar.

É ao estendermos as mãos para dar aos outros e as termos de volta vazias, que algo inestimável é colocado em nossos corações. Amém.